



Ministerio de Desarrollo Social

MINISTERIO DE DESARROLLO SOCIAL
RESOLUCIÓN MINISTERIAL NÚMERO DS-22-2024
Guatemala, 26 de marzo de 2024.

EL MINISTRO DE DESARROLLO SOCIAL

Tiene a la vista para resolver el expediente que contiene la solicitud de aprobación de la actualización del **Plan Operativo Anual 2024**, del Ministerio de Desarrollo Social, que además integra los Planes Operativos Anuales del Fondo de Protección Social -FOPROSO- y del Fondo de Desarrollo Social -FODES-.

CONSIDERANDO

Que la Constitución Política de la República de Guatemala faculta a cada Ministro de Estado a dirigir, tramitar, resolver e inspeccionar todos los asuntos relacionados con el Ministerio a su cargo, así como velar por el estricto cumplimiento de las leyes, la probidad administrativa y la correcta inversión de los fondos públicos en los negocios confiados a su cargo.

CONSIDERANDO

Que mediante oficio DPYP-EMRTM-ccv-091-2024, de fecha veintinueve de febrero de dos mil veinticuatro, emitido por el Subdirector de Programación y Formulación Presupuestaria, con Visto Bueno de la Directora de Planificación y Programación y de la Viceministra de Política, Planificación y Evaluación, todos de este Ministerio, solicita a este Despacho Superior la aprobación de la actualización del Plan Operativo Anual 2024, derivado de las distintas modificaciones presupuestarias realizadas en este Ministerio durante el mes de enero 2024, tal como lo regula la Ley de la materia en relación a la vinculación plan-presupuesto, para lo cual indica que los presupuestos públicos son la expresión anual de los planes del Estado, elaborados en el marco de la estrategia de desarrollo económico y social, en virtud que, se procedió en coordinación con las autoridades responsables de las distintas Unidades Ejecutoras del ministerio, a la actualización del Plan Operativo Anual -POA- 2024 del Ministerio de Desarrollo Social, en la que también fue incluido el POA del Fondo de Protección Social -FOPROSO- y del Fondo de Desarrollo Social -FODES-, según lo operado oportunamente en los sistemas -SIGES-, -SICOIN- y -SIPLAN- al cierre del mes de enero 2024.

CONSIDERANDO

Que la Dirección de Asesoría Jurídica de este Ministerio, emite Dictamen Jurídico número DAJ-50-2024/VAMP/dm, de fecha quince de marzo de dos mil veinticuatro, el





Ministerio de Desarrollo Social

que copiado textualmente en su parte conducente indica: "Que es **PROCEDENTE** la Actualización del Plan Operativo Anual dos mil veinticuatro (2024) del Ministerio de Desarrollo Social, según las distintas modificaciones presupuestarias realizadas en este Ministerio durante el mes de enero de 2024, en la que también fue incluido el Plan Operativo Anual del Fondo de Protección Social y del Fondo de Desarrollo Social - FODES,- por lo que, si la autoridad competente lo estima pertinente puede aprobarlas mediante el instrumento ministerial correspondiente,...".

POR TANTO

Con base en lo considerado, leyes citadas y lo que para el efecto preceptúan los artículos: 194 literal f) de la Constitución Política de la República de Guatemala; 27 literales a) y m) de la Ley del Organismo Ejecutivo, Decreto número 114-97 del Congreso de la República de Guatemala; 3 y 4 de la Ley de lo Contencioso Administrativo, Decreto número 119-96 del Congreso de la República de Guatemala; 8 de la Ley Orgánica del Presupuesto, Decreto número 101-97 del Congreso de la República de Guatemala; 24 del Reglamento de la Ley Orgánica del Presupuesto, Acuerdo Gubernativo número 540-2013 del Presidente de la República; Normas Generales y Técnicas de Control Interno Gubernamental, Acuerdo Número A-039-2023 de la Contraloría General de Cuentas; y, 7 literal j. del Reglamento Orgánico Interno del Ministerio de Desarrollo Social, Acuerdo Gubernativo número 87-2012 del Presidente de la República de Guatemala.

RESUELVE

PRIMERO: APROBAR la Actualización del Plan Operativo Anual 2024, del Ministerio de Desarrollo Social, conformado bajo la responsabilidad de la Dirección de Planificación y Programación del Viceministerio de Política, Planificación y Evaluación de este Ministerio, que además integra los Planes Operativos Anuales del Fondo de Protección Social -FOPROSO- y del Fondo de Desarrollo Social -FODES-, según lo operado oportunamente en los sistemas -SIGES-, -SICOIN- y -SIPLAN- al cierre del mes de enero del 2024. El Plan se encuentra contenido en ciento diez (110) folios, impresos en ambos lados, a excepción del folio uno impreso únicamente en su anverso, documento que se anexa y pasa a formar parte de la presente Resolución.

SEGUNDO: La Dirección de Planificación y Programación y el Viceministerio de Política, Planificación y Evaluación de este Ministerio, así como las Unidades Ejecutoras del Fondo de Protección Social -FOPROSO- y Fondo de Desarrollo Social -FODES-, son responsables del procedimiento llevado a cabo y los efectos de la presente aprobación, por ser parte de su competencia sustantiva y funciones en su elaboración.





Ministerio de Desarrollo Social

TERCERO: La Dirección de Planificación y Programación y el Viceministerio de Política, Planificación y Evaluación de este Ministerio, así como las Unidades Ejecutoras del Fondo de Protección Social -FOPROSO- y Fondo de Desarrollo Social -FODES-, deben instruir a donde corresponda para la realización de los procedimientos legales y administrativos subsecuentes.

CUARTO: Remítase esta Resolución a la Dirección Técnica del Presupuesto, del Ministerio de Finanzas Públicas; a la Secretaría de Planificación y Programación de la Presidencia -SEGEPLAN-; y, a la Contraloría General de Cuentas, en el plazo establecido por la Ley de la Materia.

QUINTO: La presente Resolución Ministerial surte sus efectos inmediatamente.

NOTIFÍQUESE.

Lic. Abelardo Pinto Moscoso
Ministro
Ministerio de Desarrollo Social





Ministerio de
Desarrollo Social

FONDO DE DESARROLLO SOCIAL -FODES-

Plan Operativo Anual

-POA-

Ejercicio Fiscal 2024

GUATEMALA, Enero 2024

CONTENIDO

| | |
|---|----|
| MARCO ORIENTADOR..... | 4 |
| Grupos Vulnerables | 5 |
| MARCO ESTRATÉGICO | 6 |
| Principios Estratégicos..... | 6 |
| Principios y Valores..... | 6 |
| MARCO LEGAL..... | 7 |
| Análisis de Mandato y Políticas..... | 8 |
| Matriz de Análisis de Mandatos..... | 8 |
| EJES DE TRABAJO | 10 |
| ESTRATEGIA 2020-2024 | 10 |
| Visión y Misión | 10 |
| Resultados Esperados por la Unidad Ejecutora 203 | 11 |
| Identificación de Productos | 12 |
| Programación anual de Productos, Subproductos y Metas | 14 |
| INDICADOR | 16 |
| SEGUIMIENTO A NIVEL UNIDAD EJECUTORA..... | 17 |
| ÁRBOL DE PROBLEMAS MED DE PROTECCIÓN SOCIAL | 18 |
| MODELO EXPLICATIVO PROTECCIÓN SOCIAL EN NIÑOS, NIÑAS Y ADOLESCENTES | 19 |
| Modelo Explicativo Protección Social En Personas De 18 O Mas Años De Edad | 20 |
| MODELO PRESCRIPTIVO Y LÓGICO DE PROTECCIÓN SOCIAL..... | 21 |
| MODELO PRESCRIPTIVO Y LÓGICO DE PROTECCIÓN SOCIAL..... | 22 |
| MATRIZ DE PLANIFICACIÓN ANUAL Y CUATRIMESTRAL..... | 23 |
| PROGRAMACIÓN MENSUAL..... | 25 |
| PROGRAMACIÓN DE INSUMOS..... | 29 |
| PROYECTOS DE INVERSIÓN PROGRAMADOS PARA EL AÑO 2023 | 40 |

ÍNDICE DE TABLAS

| | |
|--|----|
| Tabla 1 Programación Anual de Bienes y Servicios, año 2023 | 14 |
| Tabla 2 Seguimiento Estratégico, año 2023 | 17 |
| Tabla 3 Programación Producto / Subproducto Cuatrimestral..... | 23 |
| Tabla 4 Programación Producto / Subproductos Mensual | 25 |
| Tabla 5 Programación Cuatrimestral de Insumos..... | 29 |

ÍNDICE DE ILUSTRACIONES

| | |
|---|---|
| Ilustración 1 Grafica de pobreza por departamento | 5 |
|---|---|

ÍNDICE DE ABREVIATURAS

MIDES: Ministerio de Desarrollo Social

FODES: Fondo de Desarrollo Social

SIAF-SAG: Sistema Integrado de Administración Financiera y Control

SICOIN: Sistema de Contabilidad Integrado

SIGES: Sistema Informático de Gestión

POA: Plan Operativo Anual

FODES: Fondo de Desarrollo Social

ENCOVI: Encuesta Nacional de Condiciones de Vida

FONAPAZ: Fondo Nacional para la Paz

INE: Instituto Nacional de Estadística

MARCO ORIENTADOR

Según las Estimaciones y proyecciones de la población total según sexo y edad. Revisión 2019, realizada cada mes de junio de los respectivos años, del Instituto Nacional de Estadística -INE- para el año 2024 la población de Guatemala será de 17,843,132 de personas, el crecimiento poblacional desde el año 2023 se estima crecerá un 1.37%, derivado a esto se realiza la planificación de la Unidad Ejecutora 203 “Fondo de Desarrollo Social” adscrita al Ministerio de Desarrollo Social.

| 2021 | 2022 | 2023 | 2024 |
|------------|------------|------------|------------|
| 17,109,746 | 17,357,886 | 17,602,431 | 17,843,132 |

Así mismo, el INE estableció parámetros del 59.3 % de población en situación de pobreza, que incluye 23.4 % en condiciones de pobreza extrema, esto según su Encuesta Nacional de Condiciones de Vida -Encovi- 2014

De igual forma, extrapolar los datos de pobreza y pobreza extrema con el incremento poblacional estimado se puede inferir que las condiciones de vida en Guatemala necesitarán apoyo en distintas áreas.

Continuando con los índices del Instituto Nacional de Estadística -INE- tenemos que para 2018 según el Cuadro A9.1 “Población de 4 años y más por nivel educativo”, 2,777,739 personas tienen ninguno, 625,829 niños preprimaria, 5,863,497 niños primaria y 3,615,461 adolescentes educación media.

A su vez, según el Ministerio de Trabajo y Previsión Social el salario mínimo en el sector no agrícola en el año 2022 es de Q. 3,209.24, el agrícola es de Q.3,122.55 y el de exportadora y de maquila Q.2,954.35, si bien varía en un porcentaje bajo de año en año, también varía el precio de los insumos y materiales utilizados en los hogares guatemaltecos, derivado de esto, es necesario un apoyo productivo.

Igualmente, para el año 2018 la población con tubería red dentro de la vivienda era un 58.9% de Guatemala, se puede inferir que el 41.1% no posea un servicio de agua potable óptimo para el consumo domiciliar.

Teniendo en cuenta los anteriores datos estadísticos se deja en evidencia que la población de Guatemala vive en vulnerabilidad, en muchos de sus casos en pobreza y pobreza extrema con una falta de accesibilidad a los recursos necesarios para poder desarrollarse como persona en una sociedad adecuada, por eso el Fondo de Desarrollo Social -FODES- plantea sus directrices en pos de los temas como la educación, vivienda, salud, alimentación, agua potable, entre otros.

Grupos Vulnerables

Durante la última década la atención a grupos vulnerables, también conocidos como grupos sociales en condiciones de desventaja, ocupa un espacio creciente en las agendas gubernativas y legislativas de políticas públicas, con especial atención a los procesos de vulnerabilidad social de las familias, grupos y personas.

El concepto de vulnerabilidad se aplica en aquellos sectores o grupos de la población que por su condición de edad, sexo, estado civil y origen étnico se encuentran en condición de riesgo que les impide incorporarse al desarrollo y acceder a mejores condiciones de bienestar.

Los principales grupos vulnerables de acuerdo al enfoque de apoyo por parte del Fondo de Desarrollo Social son los siguientes:

Pobreza por departamentos (miles de habitantes)

| No. | Departamento | Población 2011 | % Pobreza 2011 | Población 2014 | % Pobreza 2014 | Pobreza 2011 | Pobreza 2014 | Proyección de pobreza para 2024 |
|-----|----------------|----------------|----------------|----------------|----------------|--------------|--------------|---------------------------------|
| 1 | Alta Verapaz | 1,088,268.00 | 78.24% | 1,169,005.00 | 83.10% | 851,460.88 | 971,443.16 | 1,371,384.06 |
| 2 | Sololá | 404,575.00 | 77.47% | 424,782.00 | 80.90% | 313,424.25 | 343,648.64 | 444,396.59 |
| 3 | Totonicapán | 425,877.00 | 73.29% | 444,301.00 | 77.50% | 312,125.25 | 344,333.28 | 451,693.35 |
| 4 | Quiché | 905,684.00 | 71.85% | 952,882.00 | 74.70% | 650,733.95 | 711,802.85 | 915,365.85 |
| 5 | Huehuetenango | 1,123,201.00 | 60.50% | 1,204,828.00 | 73.80% | 679,536.61 | 889,163.06 | 1,587,917.93 |
| 6 | Chiquimula | 386,026.00 | 62.68% | 404,906.00 | 70.60% | 241,961.10 | 285,863.64 | 432,205.43 |
| 7 | Jalapa | 332,553.00 | 69.93% | 353,199.00 | 67.20% | 232,554.31 | 237,349.73 | 253,334.45 |
| 8 | Baja Verapaz | 277,717.00 | 64.01% | 293,862.00 | 66.30% | 177,766.65 | 194,830.51 | 251,710.02 |
| 9 | Chimaltenango | 608,445.00 | 65.57% | 651,124.00 | 66.10% | 398,957.39 | 430,392.96 | 535,178.22 |
| 10 | Suchitepéquez | 537,793.00 | 70.65% | 561,297.00 | 63.80% | 379,950.75 | 358,107.49 | 285,296.59 |
| 11 | Jutiapa | 489,913.00 | 51.54% | 508,417.00 | 62.70% | 252,501.16 | 318,777.46 | 539,698.46 |
| 12 | Petén | 517,560.00 | 65.67% | 554,425.00 | 60.80% | 339,881.65 | 337,090.40 | 327,786.23 |
| 13 | San Marcos | 1,017,920.00 | 68.54% | 1,067,361.00 | 60.20% | 697,682.37 | 642,551.32 | 458,781.17 |
| 14 | Izabal | 388,480.00 | 58.66% | 405,267.00 | 59.90% | 227,882.37 | 242,754.93 | 292,330.15 |
| 15 | Retalhuleu | 321,035.00 | 59.24% | 337,842.00 | 56.10% | 190,181.13 | 189,529.36 | 187,356.79 |
| 16 | Quetzaltenango | 775,879.00 | 53.73% | 814,793.00 | 56.00% | 416,879.79 | 456,284.08 | 587,631.72 |
| 17 | Zacapa | 242,071.00 | 55.00% | 251,209.00 | 55.90% | 133,139.05 | 140,425.83 | 164,715.10 |
| 18 | Santa Rosa | 386,768.00 | 57.77% | 405,724.00 | 54.30% | 223,435.87 | 220,308.13 | 209,882.33 |
| 19 | El Progreso | 177,799.00 | 41.05% | 183,755.00 | 53.20% | 72,986.49 | 97,757.66 | 180,328.23 |
| 20 | Escuintla | 683,188.00 | 39.64% | 721,659.00 | 52.90% | 270,815.72 | 381,757.61 | 751,563.90 |
| 21 | Sacatepéquez | 326,518.00 | 41.27% | 349,145.00 | 41.10% | 134,753.98 | 143,498.60 | 172,647.32 |
| 22 | Guatemala | 3,104,245.00 | 18.64% | 3,246,533.00 | 33.30% | 578,631.27 | 1,081,095.49 | 2,755,976.23 |

Fuente: ENCOVI 2011, 2014 y elaboración propia

Ilustración 1 Grafica de pobreza por departamento

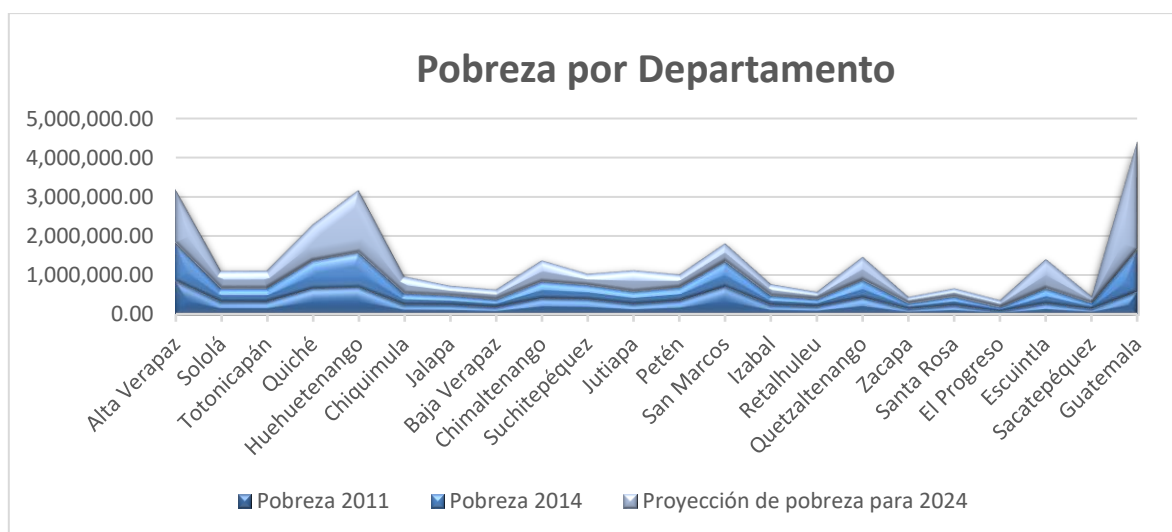

Fuente: elaboración propia.

MARCO ESTRATÉGICO

Principios Estratégicos

Como principio rector de la planificación estratégica se cuenta con la siguiente Meta Estratégica de Desarrollo:

- Para 2030, potenciar y promover la inclusión social, económica y política de todos, independientemente de su edad, sexo, discapacidad, raza, etnia, origen, religión o situación económica u otra condición.

Que a su vez cuenta con el siguiente Resultado Estratégico de Desarrollo:

- Para el 2024, se ha disminuido la pobreza y pobreza extrema con énfasis en los departamentos priorizados, en 27.8 puntos porcentuales (Departamentos priorizados: Alta Verapaz, Sololá, Totonicapán, Huehuetenango, Quiché y Chiquimula).

La conducción transparente que debe llevar una institución pública debe estar enmarcada en un cuerpo general de principios, los cuales moldean su accionar y deben regir en las acciones desarrolladas por el personal para reflejarse institucionalmente dentro del entorno nacional, todo ello en procura del beneficio de la población objetivo.

Al hacer un análisis dentro de la complejidad de intervenciones que realiza FODES como institución de intervención en el ámbito socioeconómico más necesitado del país, cuyo desempeño debe manifestarse bajo un esquema de total honestidad, se ha planteado un cuerpo de principios institucionales, el cual se describe a continuación:

Principios y Valores

- Desarrollo Humano: Se considera al ser humano como centro y punto fundamental del desarrollo; la búsqueda de su bienestar y el mejoramiento continuo de su nivel de vida es superior a las condiciones que pueda imponer un esquema socioeconómico basado en la economía de mercado.
- Libertad: Respeto a los derechos humanos, libertad de opinión, participación, y acción dentro del marco de la ley.
- Excelencia: Esfuerzo continuo de mejoramiento del desempeño de la institución a través de acciones que eleven el conocimiento de sus trabajadores y autoridades y la tecnificación de los procesos, lo que redundará en un desarrollo constante de los componentes técnicos y administrativos y la gestión en general, así como la atención a los beneficiarios.
- Responsabilidad: Compromiso con la comunidad de satisfacer sus requerimientos de la mejor manera posible a través de las intervenciones.
- Transparencia: Información veraz abierta al estado, las entidades nacionales e internacionales interesadas, la auditoría social y la población en general mediante la rendición de cuentas interna y externa, así como denuncia de actos irregulares y deficiencias y aplicación de la normativa que es obligatoria para todos.
- Equidad: Trato igualitario a las personas sin distinción de género, etnia, edad, condición de discapacidad, posición ideológica, religión, idioma ni otro elemento sujeto de posible discriminación.

MARCO LEGAL

Constitución Política de la República de Guatemala. Creada con el fin de organizar jurídica y políticamente al Estado; afirmando la primacía de la persona humana como sujeto y fin del orden social; reconociendo a la familia como génesis primario y fundamental de los valores espirituales y morales de la sociedad y, al Estado, como responsable de la promoción del bien común, de la consolidación del régimen de legalidad, seguridad, justicia, igualdad, libertad y paz; inspirados en los ideales de nuestros antepasados y recogiendo nuestras tradiciones y herencia cultural; decididos a impulsar la plena vigencia de los Derechos Humanos dentro de un orden institucional estable, permanente y popular, donde gobernados y gobernantes procedan con absoluto apego al Derecho.

Acuerdo Gubernativo Número 129-2013, Creación del Fondo de Desarrollo Social. El cual se crea el Fondo de Desarrollo Social, adscrito al Ministerio de Desarrollo Social con el objeto de administrar bienes, derechos y obligaciones que le sean trasladados por el Fondo Nacional para la Paz - FONAPAZ-, y su unidad ejecutora de proyectos en liquidación y el cumplimiento de sus fines. Asimismo, la ejecución de programas y proyectos relacionados con el desarrollo social.

Acuerdo Ministerial DS-236-2013, Creación de la Unidad Ejecutora del Fondo de Desarrollo Social. Con el cual entra en vigencia la creación de la Unidad Ejecutora del Fondo de Desarrollo Social, como una Unidad adscrita al Despacho Superior del Ministerio de Desarrollo Social; teniendo por objeto la ejecución presupuestaria, financiera y contable de programas y proyectos sociales establecidos por Ministerio de Desarrollo Social, relacionados con la educación, salud, nutrición, adultos mayores y población vulnerable, que contribuyan al desarrollo económico y social de la población guatemalteca.

Acuerdo Ministerial 48-2015, Reglamento de Funcionamiento de la Unidad Ejecutora del Fondo de Desarrollo Social -FODES- como Unidad especial de ejecución, adscrita al Ministerio de Desarrollo Social. Que tiene como objeto regular la estructura organizacional interna, así como establecer las funciones, atribuciones, y competencias de la Unidad Ejecutora del Fondo de Desarrollo Social, como Unidad especial de ejecución, adscrita al Ministerio de Desarrollo Social.

Acuerdo Ministerial DS-56-2016, Reformas al Acuerdo Ministerial número 236-2013 de fecha 13 de junio de 2016, del Ministerio de Desarrollo Social. Con el cual se extendió la temporalidad de vigencia de la Unidad Ejecutora 203 del Ministerio de Desarrollo Social.

Acuerdo Gubernativo Número 258-2003 y sus reformas Acuerdo Gubernativo 188-2004 y Acuerdo Gubernativo 619-2005 del presidente de la República de Guatemala. Con el cual se crea el Programa Nacional de Resarcimiento, cuyo fin específico será el resarcimiento individual y/o colectivo de las víctimas civiles de violaciones a los derechos humanos y de delitos de lesa humanidad, cometidos durante el conflicto armado interno.

Acuerdo Gubernativo 539-2013, Reformas al Acuerdo Gubernativo Número 258-2003 de fecha 7 de mayo de 2003, de fecha 27 de diciembre de 2013, del presidente de la República de Guatemala. Con el cuál se extiende la temporalidad de vigencia del Programa Nacional de Resarcimiento, al 31 de diciembre de 2023.

Acuerdo Gubernativo Número 98-2020 de fecha 30 de julio de 2020 del Presidente de la República de Guatemala, Con el cuál se adscribe el Programa Nacional de Resarcimiento al Ministerio de Desarrollo Social con todos los componentes de su creación y ejecución contenidos en el Acuerdo Gubernativo Número 258-2003 de fecha 07 de mayo de 2003 y sus reformas, para lo cual dicho Ministerio deberá realizar las acciones indispensables para la ejecución de dicho Programa.

Acuerdo Ministerial DS-27-2021, de fecha 02 de marzo de 2021, del Ministerio de Desarrollo Social. Con el que se acuerda que la Unidad ejecutora del Fondo de Desarrollo Social -FODES- adscrita al Ministerio de Desarrollo Social -MIDES- será la encargada de continuar con la ejecución del Programa Nacional de Resarcimiento -PNR-.

Análisis de Mandato y Políticas

El elemento fundamental que alienta la política pública basados en el artículo primero de la Constitución Política de la República de Guatemala en el que se lee: “El Estado de Guatemala se organiza para proteger a la persona y a la familia; su fin supremo es la realización del bien común.”, y segundo: “Es deber del Estado garantizarles a los habitantes de la República la vida, la libertad, la justicia, la seguridad, la paz y el desarrollo integral de la persona. “; los cuales, mediante la creación del Fondo de Desarrollo Social, mediante el Acuerdo Gubernativo número 129-2013, hacen que los apoyos lleguen a la población que se encuentren vulnerables a los índices de pobreza y pobreza extrema, o en el caso específico que puedan ser afectados a desastres naturales, el Estado crea la estructura mediante instituciones que logren el cumplimiento de dichos objetivos.

Matriz de Análisis de Mandatos

Para ilustrar de manera esquemática este complejo legal que constituye la base de la existencia de FODES, se presenta la siguiente matriz que constituye el análisis de mandatos que articula los elementos sustantivos de los distintos acuerdos y cuerpos legales antes mencionados.

Análisis de mandatos

| Mandato | Fuente | Requerimientos clave | Efectos Sobre la Organización | Demandas |
|---|---|---|---|---|
| <p>ARTÍCULO 1º. Creación. Se crea la Unidad Ejecutora del Fondo de Desarrollo Social, como Unidad Especial de Ejecución adscrita al Ministerio de Desarrollo Social, la que se denominará Fondo de Desarrollo Social, que podrá abreviarse -FODES-.</p> <p>ARTÍCULO 2º Objeto. La Unidad Ejecutora Fondo de Desarrollo Social, tiene por objeto la ejecución de programas, proyectos y actividades directamente relacionadas con el desarrollo económico y social de la población guatemalteca, que tiendan a mejorar el nivel de vida y las condiciones socioeconómicas que afrontan, especialmente en los estratos de pobreza y pobreza extrema.</p> <p>ARTICULO 3. Funciones. La Unidad Ejecutora Fondo de Desarrollo Social, tiene como funciones principales dirigir, organizar, coordinar, supervisar, inspeccionar, controlar y dar seguimiento a programas, proyectos y actividades bajo responsabilidad del Fondo de Desarrollo Social.</p> | Acuerdo Ministerial 236-2013 de fecha 13 de junio de 2013 | <p>Ejecución de Programas, proyectos y actividades directamente relacionadas con el desarrollo económico y social de la población guatemalteca.</p> <p>Según este acuerdo ministerial, la temporalidad de la Unidad Ejecutora está fijada, de manera que finaliza en la fecha de extinción del Fideicomiso de donde provienen sus recursos financieros.</p> | Creación de una unidad ejecutora, adscrita al Ministerio de Desarrollo Social. Capaz de articular toda la logística administrativa y financiera que permita el diseño, la implementación y finalmente la liquidación de los proyectos que forman capital fijo y los que no lo forman. | Atención de demandas inmediatas / Incidir en el mejoramiento de las condiciones de vida de la población objetivo. |
| <p>ARTICULO 3. Funciones. La Unidad Ejecutora Fondo de Desarrollo Social, tiene como funciones, atender situaciones emergentes que representen riesgo y vulneren las condiciones de vida de la población dentro del territorio nacional.</p> | Acuerdo Ministerial 236-2013 de fecha 13 de junio de 2013 | Implementación y ejecución de programas relacionados con atención a emergencias, catástrofes naturales y condiciones de calamidad. | Creación de unidades de contingencia y ejecución de programas orientados a mitigar y estabilizar las crisis. | Atención de demandas inmediatas |
| <p>ARTÍCULO 5.- Se reforma el Artículo 14, el cual queda así: “Artículo 14.- Temporalidad. La vigencia de la Unidad Ejecutora de Fondo de Desarrollo Social como unidad Especial de Ejecución Adscrita al Ministerio de Desarrollo Social, durará 15 años prorrogables, hasta cumplir los fines para los cuales fue creada de conformidad a los objetivos ministerial”.</p> | Acuerdo Ministerial DS-56-2016 de fecha 18 de octubre de 2016 | Reformas al Acuerdo Ministerial número 236-2013 de fecha 13 de junio de 2016, del Ministerio de Desarrollo. | Siendo que el Fideicomiso tiene como fecha de caducidad a junio de 2018, las funciones del FODES se han prorrogado. | Usuarios externos e internos que requieren servicios |

EJES DE TRABAJO

El Estado guatemalteco, promueve el desarrollo de la nación, tal como se indica en la Ley del Organismo Ejecutivo, **de carácter general, global, de escala nacional y de largo plazo**. El Plan Nacional del Desarrollo Katún 2032 contempla que los lineamientos que sustentan sus ejes llenen ese objetivo, con el propósito de que los diferentes actores lo asuman como el referente de desarrollo del país a largo plazo.

Otros Aspectos a tomar en cuenta para el plan de desarrollo nacional son los Pilares Estratégicos de la PGG 2020-2024 enumerados de esta forma:

1. Economía, competitividad y prosperidad, busca alcanzar un mayor crecimiento económico y aumentar significativamente las fuentes de empleo sostenible.
2. Desarrollo social, el objetivo es atender de manera directa y efectiva a los más pobres a través de compensadores sociales eficaces y focalizados;
3. Gobernabilidad y seguridad en desarrollo, persigue mejorar la gobernabilidad del país para una convivencia en paz y armoniosa, que permita condiciones adecuadas de inversión;
4. Estado responsable, transparente y efectivo, procura administrar de manera efectiva y transparente las instituciones del Estado para ponerlas al servicio de la ciudadanía;
5. Relaciones con el mundo, tiene el objetivo de garantizar el aprovechamiento de las relaciones internacionales para que, además de mantener buenos vínculos diplomáticos, mejore el orden del comercio internacional, el turismo, la inversión y el trato a nuestros migrantes. En adición a estos cinco pilares, la PGG 2020-2024 incluye de manera transversal el aspecto ambiental.

ESTRATEGIA 2020-2024

Visión y Misión

El instrumental teórico indica que la misión expresa cuál es la razón de ser de la institución, el propósito fundamental de su existencia, hacia quién dirige su accionar y la forma en que lo hace, en tanto que la base fundamental de su construcción parte del instrumento legal que da origen a la institución. Derivado de ello, el postulado de la misión de la Unidad Ejecutora de FODES se ha definido de la forma siguiente:

| VISIÓN, MISIÓN, VALORES | | | | DPSE-18 |
|--|---|--|--|---------|
| NOMBRE DE LA ENTIDAD Y CUAL ES EL HORIZONTE DE LA INSTITUCIÓN | IMAGEN EXTERNA | POSICIONAMIENTO FUTURO / TEMPORALIDAD | FORMULACION DE LA VISIÓN | |
| Ministerio de Desarrollo Social Una vida digna para todos y todas. | Política Pública institucionalizada que protege y promueve a las personas y grupos más rezagados y vulnerables, a través de un modelo de desarrollo social, incluyente, participativo que genera confianza por ende construcción en conjunto del desarrollo con rostro humano diferenciado (Mujeres, hombres, niñas/os, pueblos, comunidades lingüísticas, rurales y urbanas) y sostenible. | Modelo de desarrollo social incluyente, participativo a través de una buena, comunicación y coordinación interinstitucional y con los diferentes sectores sociales de las localidades. | Un país con un modelo de desarrollo social incluyente y participativo, que genere confianza e institucionalice la política pública dirigida a proteger y promover a las personas y grupos más rezagados y vulnerables, generando oportunidades para que puedan desarrollar sus capacidades desde los primeros años de vida y mecanismos temporales para hacer frente a la crisis, de manera que se alcance un nivel de vida digno. | |
| PRECIOSAS HEREDERAS QUIENES SOMOS? Identidad, Reconocimiento legal | QUE BUSCAMOS? Función principal, razón de ser | QUE PRODUCIMOS? Principales productos (bienes y servicios) que se generan | FORMULACION DE LA MISIÓN | |
| Somos una entidad responsable de la rectoría de las políticas públicas con valores que generan oportunidades y construyen capacidades. | El MIDES tiene como fin primordial generar oportunidades y capacidades que permita mejorar el nivel de vida en forma positiva y duradera de todas y todos los guatemaltecos. | Entregamos Transferencias Monetarias Condicionadas, para impulsar la educación y salud de la niñez y de las madres; bolsas de alimentos, raciones de alimentos preparados y becas de educación y empleo e impulsamos la participación de la niñez y juventud en actividades que los aleja del peligro a través del Programa Jóvenes Protagonistas. | El Ministerio de Desarrollo Social es la dependencia del Organismo Ejecutivo, a quien corresponde la rectoría de las políticas públicas orientadas a mejorar el nivel de bienestar de las personas y grupos sociales vulnerables, que sufren de exclusión y viven en situación de pobreza y pobreza extrema, generando oportunidades y capacidades que les permitan mejorar sus vidas en forma positiva y duradera, mediante la coordinación, articulación y trabajo en alianza con otras instituciones públicas, privadas y de la sociedad civil, en el marco de protección de los derechos humanos y constitucionales. | |
| PORQUE LO HACEMOS? | | PARA QUE? / PARA QUIENES? | | |
| Para garantizar, mejorar la alimentación, salud, educación y contribuir a que la adolescencia y juventud no se involucre en hechos de violencia y crimen organizado. | | El MIDES impulsa la calidad de vida de niños/as, adolescentes, jóvenes, personas con discapacidad, personas de la tercera edad, mujeres y hombres de los cuatro pueblos y las comunidades lingüísticas que coexisten en el país. | | |

Resultados Esperados por la Unidad Ejecutora 203

Desde el punto de vista de gestión por resultados en el año 2024, se ha estimado que con los esfuerzos que realice el FODES, se logre cubrir al menos el 90 por ciento de la demanda de bienes y servicios que como institución reciba en términos de los distintos componentes de acción que desarrolla. Se hace énfasis que el cálculo se refiere a la demanda recibida en FODES y no a la demanda nacional, ya que la capacidad de medición y el alcance de esos resultados cubren únicamente el ámbito de gestión de la institución.

Por lo tanto, el contexto es institucional considerando que el Fondo de Desarrollo Social contribuye a solucionar los problemas de pobreza, pobreza extrema y vulnerabilidad de la población del país, pero no es el único ente encargado de afrontar estos problemas, sino un pilar importante del gobierno que coadyuva en esta ardua tarea. Por ello es que las estimaciones de reducción de pobreza en general o de disminución de problemáticas específicas en términos de salud, educación y demás, queda para otras instancias a nivel nacional.

Los resultados que se esperan alcanzar en el 2024 se enfocan en el mejoramiento de los niveles de vida que la población objetivo logre alcanzar, como efecto de las intervenciones realizadas a través de los proyectos. Dichos resultados esperados se muestran en la matriz siguiente:

Resultados Esperados

| Resultados Esperados | Población Objetivo |
|---|--|
| Apoyar los servicios de salud de la población objetivo atendida | Población nacional, hombres y mujeres de todas las edades, prevalecen los habitantes en condiciones de pobreza, pobreza extrema y vulnerabilidad, de áreas urbanas y rurales, indígenas y no indígenas de los 22 departamentos de la república. |
| Apoyar los servicios educativos de la población en edad escolar atendida | Población nacional, específicamente niños y niñas en edad escolar primaria y ciclo básico, prevalecen los que se encuentran en condiciones de pobreza, pobreza extrema y vulnerabilidad, de áreas urbanas y rurales, indígenas y no indígenas de los 22 departamentos de la república. |
| Apoyar al abastecimiento de servicios de agua, saneamiento y ambiente de la población objetivo atendida | Población nacional, hombres y mujeres de todas las edades, prevalecen los habitantes en condiciones de pobreza, pobreza extrema y vulnerabilidad, de áreas urbanas y rurales, indígenas y no indígenas de los 22 departamentos de la república. |
| Apoyar al mejoramiento de las viviendas de la población más vulnerable del país | Población nacional, hombres y mujeres de todas las edades, prevalecen los habitantes en condiciones de pobreza, pobreza extrema y vulnerabilidad, de áreas urbanas y rurales, indígenas y no indígenas de los 22 |
| Apoyar con el mejoramiento de la Red Vial de todas las comunidades del País. | Población nacional, hombres y mujeres de todas las edades, prevalecen los habitantes en condiciones de pobreza, pobreza extrema y vulnerabilidad, de áreas urbanas y rurales, indígenas y no indígenas de los 22 |
| Implementar proyectos de Inversión Pública | Población de todo el territorio nacional que vive en pobreza y pobreza extrema y demás población aledaña a la ubicación de las obras construidas. |

Identificación de Productos

Los productos que se entregarán a la sociedad se expresan en bienes y servicios. Como se ha indicado antes, FODES maneja una amplia gama de tipos de proyectos, derivado a su carácter social.

Bienes y servicios a entregar a la sociedad año 2024

| PROGRAMA 19 DOTACIONES, SERVICIOS E INFRAESTRUCTURA PARA EL DESARROLLO SOCIAL | |
|---|---|
| Componente Salud | |
| Subprograma 01 Dotaciones, Servicios e Infraestructura para la Salud | |
| Actividad 001 | Producto |
| Dotación de materiales de construcción, mobiliario y equipo médico a establecimientos de salud | Hospitales, centros y puestos de salud con dotación de materiales, mobiliario y equipo médico |
| Actividad 002 | Producto |
| Servicios de mantenimiento y reparación a establecimientos de salud | Hospitales, centros y puestos de salud con mantenimiento y reparación de instalaciones |
| Componente Educación | |
| Subprograma 02 Dotaciones, Servicios e Infraestructura para la Educación | |
| Actividad 001 | Producto |
| Dotación de materiales de construcción, mobiliario y equipo educativos a establecimientos educativos de preprimaria | Escuelas de preprimaria con dotación de materiales, mobiliario y equipo educativo |
| Actividad 002 | Producto |
| Dotación de materiales de construcción, mobiliario, equipo educativo a establecimientos educativos de primaria | Escuelas de primaria con dotación de materiales, mobiliario y equipo educativo |
| Actividad 003 | Producto |
| Dotación de materiales de construcción, mobiliario y equipo a establecimientos de educación media | Establecimientos de educación media con dotación de materiales, mobiliario y equipo educativo |
| Actividad 004 | Producto |
| Servicios de mantenimiento y reparación a establecimientos educativos de preprimaria | Escuelas de preprimaria con mantenimiento y reparación de instalaciones |
| Actividad 005 | Producto |
| Servicios de mantenimiento y reparación a establecimientos educativos de primaria | Escuelas de primaria con mantenimiento y reparación de instalaciones |
| Proyecto 001 | Infraestructura Educativa |
| Construcción, ampliación y mejoramiento de centros de educación primaria | |
| Componente de Saneamiento y Ambiente | |
| Subprograma 04 Dotaciones, Servicios e Infraestructura para Sistemas de Agua Potable, Saneamiento y Ambiente | |
| Actividad 001 | Producto |
| Dotación de materiales de construcción y equipo para servicios de sistemas de agua potable | Personas beneficiadas con la dotación de materiales de construcción y equipo para sistemas de agua potable |
| Actividad 002 | Producto |
| Dotación de materiales de construcción y equipo para servicios de sistemas de saneamiento y ambiente | Personas beneficiadas con materiales de construcción, suministros y equipo para mejorar servicios de saneamiento y ambiente |
| Proyecto 001 | Infraestructura de agua, saneamiento y ambiente |
| Construcción, ampliación y mejoramiento de sistemas de agua potable y pozos mecánicos | |
| Construcción, ampliación y mejoramiento de plantas de tratamiento | |
| Construcción, ampliación y mejoramiento de sistemas de drenajes y sistemas de alcantarillado | |
| Componente de Desarrollo Productivo | |

| Subprograma 05 Dotaciones, Servicios e Infraestructura para el Desarrollo Comunitario y Productivo | |
|---|---|
| Actividad 001 | Producto |
| Dotación de materiales, enseres y equipo para el desarrollo comunitario | Personas en situación de riesgo y vulnerabilidad social beneficiadas con materiales de construcción, enseres y equipo. |
| Actividad 002 | Producto |
| Dotación de materiales de construcción para mejorar viviendas | Personas beneficiadas con dotación de materiales de construcción para mejorar su vivienda |
| Actividad 003 | Producto |
| Asistencia Técnica, capacitación y dotaciones para la producción agropecuaria y artesanal | Personas con capacitación, asistencia técnica y con dotación de materiales, herramientas y equipo para el fomento de la producción agropecuaria y artesanal |
| Actividad 006 | Producto |
| | |
| Componente Vial | |
| Subprograma 06 Dotaciones, Servicios e Infraestructura para la Red Vial | |
| Actividad 001 | Producto |
| Dotación de materiales de construcción y reparación de la red vial | Familias beneficiadas con dotación de materiales de construcción y reparación de la red vial |
| Proyecto 001 | Infraestructura Vial |
| Construcción, ampliación y mejoramiento de infraestructura vial | |

Programación anual de Productos, Subproductos y Metas

De acuerdo al proceso de detección de necesidades efectuado por la Subdirección Técnica y los programas que operan en la institución, se tiene programado proporcionar a la población objetivo los productos (bienes y servicios) siguientes:

Tabla 1 Programación Anual de Bienes y Servicios, año 2024

| PRODUCTO / SUBPRODUCTO | UNIDAD DE MEDIDA | 2024 | |
|--|------------------|-------------|-----------------|
| | | META FÍSICA | META FINANCIERA |
| Dirección y Coordinación | Documento | 12 | Q 42,667,200.00 |
| Dirección y Coordinación | Documento | 12 | Q 42,667,200.00 |
| Hospitales, centros y puestos de salud con dotación de materiales, mobiliario y equipo médico | Entidad | 20 | Q 75,488,800.00 |
| Hospitales con dotación materiales de construcción, mobiliario y equipo médico | Entidad | 8 | Q 30,548,000.00 |
| Centros de salud con dotación materiales de construcción, mobiliario y equipo médico | Entidad | 6 | Q 25,787,800.00 |
| Puestos de salud con dotación materiales de construcción, mobiliario y equipo médico | Entidad | 6 | Q 19,153,000.00 |
| Hospitales, centros y puestos de salud con mantenimiento y reparación de instalaciones | Entidad | 39 | Q 8,000,000.00 |
| Hospitales con mantenimiento y reparación de instalaciones | Entidad | 7 | Q 2,750,000.00 |
| Centros de Salud con mantenimiento y reparación de instalaciones | Entidad | 16 | Q 2,750,000.00 |
| Puestos de Salud con mantenimiento y reparación de instalaciones | Entidad | 16 | Q 2,500,000.00 |
| Escuelas de preprimaria con dotación de materiales, mobiliario y equipo educativo | Entidad | 180 | Q 25,374,500.00 |
| Escuelas de preprimaria con dotación de materiales, mobiliario y equipo educativo | Entidad | 180 | Q 25,374,500.00 |
| Escuelas de primaria con dotación de materiales, mobiliario, equipo educativo | Entidad | 190 | Q 27,972,150.00 |
| Escuelas de primaria con dotación de materiales, mobiliario, equipo educativo | Entidad | 190 | Q 27,972,150.00 |
| Establecimientos de Educación Media con Dotación de Materiales Mobiliario y Equipo Educativo | Entidad | 35 | Q 44,912,290.00 |
| Establecimientos educativos de nivel básico con dotación de materiales, mobiliario y equipo educativo | Entidad | 17 | Q 25,825,000.00 |
| Establecimientos educativos de nivel diversificado con dotación de materiales, mobiliario y equipo educativo | Entidad | 18 | Q 19,087,290.00 |
| Escuelas de preprimaria con mantenimiento y reparación de instalaciones | Entidad | 17 | Q 2,000,061.00 |
| Escuelas de preprimaria con mantenimiento y reparación de instalaciones | Entidad | 17 | Q 2,000,061.00 |

| | | | |
|---|----------|--------|-------------------------|
| Escuelas de primaria con mantenimiento y reparación de instalaciones | Entidad | 24 | Q 1,601,042.00 |
| Escuelas de primaria con mantenimiento y reparación de instalaciones | Entidad | 24 | Q 1,601,042.00 |
| Personas beneficiadas con la dotación de materiales de construcción y equipo para sistemas de agua potable | Personas | 26,000 | Q 21,912,710.00 |
| Personas beneficiadas con la dotación de materiales de construcción y equipo para sistemas de agua potable | Personas | 26,000 | Q 21,912,710.00 |
| Personas beneficiadas con materiales de construcción, suministros y equipo para mejorar servicios de saneamiento y ambiente | Personas | 19,000 | Q 15,550,000.00 |
| Familias beneficiadas con materiales de construcción, suministros y equipo para mejorar servicios de saneamiento y ambiente | Personas | 19,000 | Q 15,550,000.00 |
| Personas en situación de riesgo y vulnerabilidad social beneficiadas con materiales, enseres y equipo | Personas | 25,000 | Q 20,125,000.00 |
| Personas en situación de riesgo y vulnerabilidad social beneficiadas con materiales, enseres y equipo | Personas | 25,000 | Q 20,125,000.00 |
| Personas beneficiadas con dotación de materiales de construcción para mejorar su vivienda | Personas | 21,000 | Q 21,882,239.00 |
| Personas beneficiadas con dotación de materiales de construcción para mejorar su vivienda | Personas | 21,000 | Q 21,882,239.00 |
| Servicios a víctimas de violación a sus derechos humanos durante el enfrentamiento armado interno | Personas | 588 | Q 6,690,770.00 |
| Servicios de dignificación a víctimas del enfrentamiento armado interno | Personas | 4 | Q 440,000.00 |
| Servicios de resarcimiento económico a víctimas del enfrentamiento armado interno | Personas | 80 | Q 1,590,770.00 |
| Servicios de resarcimiento cultural a víctimas del enfrentamiento armado interno | Personas | 414 | Q 2,610,000.00 |
| Servicios de restitución material y productiva a víctimas del enfrentamiento armado interno | Personas | 80 | Q 1,850,000.00 |
| Servicios de apoyo psicosocial y emocional a víctimas del enfrentamiento armado interno | Personas | 10 | Q 200,000.00 |
| Personas con capacitación, asistencia técnica y con dotación de materiales, herramientas y equipo para el fomento de la producción agropecuaria y artesanal | Personas | 23,457 | Q 13,860,000.00 |
| Personas beneficiadas con dotación de materiales, herramientas y equipo para el fomento de la producción agropecuaria y artesanal | Personas | 23,457 | Q 13,860,000.00 |
| Familias Beneficiadas con dotación de Materiales de Construcción y Reparación de la red vial. | Personas | 26,000 | Q 20,779,900.00 |
| Familias Beneficiadas con dotación de Materiales de Construcción y Reparación de la red vial | Personas | 26,000 | Q 20,779,900.00 |
| Total presupuesto Actividades | | | Q 348,816,662.00 |

INDICADOR

De acuerdo a lo que se plantea en la matriz de seguimiento operativo, se ha planteado un indicador para englobar cada uno de los sectores, considerando dos rubros, infraestructura y dotaciones. Para su control se han construido la correspondiente ficha de indicador, este de acuerdo a los formatos que nos proporcionaron la Dirección Técnica del Presupuesto (DTP) del Ministerio de Finanzas Públicas y la SEGEPLAN. Esta ficha se presenta a continuación.

Por su relevancia, se han determinado una ficha para ser incorporada al SICOIN, una que generalice los sectores, en el intento de no saturar con formularios los sistemas de control.

El indicador mide la relación porcentual entre los bienes y servicios efectivamente entregados con los bienes y servicios que la población solicita a FODES, constituyéndose uno en la demanda atendida en el rubro que corresponda. Las unidades de medida, dependiendo del componente que se trate, marcan el parámetro para determinar el porcentaje de atención de la demanda.

La ficha construida corresponde a el siguiente indicador:

- a) Servicios con la dotación de materiales para el desarrollo social: el servicio a medir son dotaciones para el apoyo en el desarrollo social. El indicador es: Demanda atendida en Dotaciones Para el Mejoramiento del Desarrollo Social.

1. Objetivos operativos FODES

1. Atender no menos del 90% de la demanda de las dotaciones que solicita la población, para mejorar los servicios de Educación y Salud, para mejorar su nivel de vida y así contribuir a la reducción de la pobreza, pobreza extrema y vulnerabilidad en el país.

2. Atender no menos del 90% de la demanda de las dotaciones que solicita la población, para mejorar los servicios de abastecimiento de agua, saneamiento y ambiente, para mejorar su nivel de vida y así contribuir a la reducción de la pobreza, pobreza extrema y vulnerabilidad en el país.

3. Atender no menos del 90% de la demanda de las dotaciones que solicita la población, para mejorar los servicios de infraestructura habitacional y de la red vial, para mejorar su nivel de vida y así contribuir a la reducción de la pobreza, pobreza extrema y vulnerabilidad en el país.

4. Atender no menos del 90% de la demanda de las dotaciones que solicita la población, para mejorar los servicios para el desarrollo productivo, para mejorar su nivel de vida y así contribuir a la reducción de la pobreza, pobreza extrema y vulnerabilidad en el país.

5. Atender no menos del 90% de la demanda de las dotaciones que solicita la población, para mejorar los servicios básicos comunitarios, para mejorar su nivel de vida y así contribuir a la reducción de la pobreza, pobreza extrema y vulnerabilidad en el país.

SEGUIMIENTO A NIVEL UNIDAD EJECUTORA

Teniendo en cuenta los varios objetivos que se plantean para el Fondo de Desarrollo Social y que se programó en el plan operativo, el seguimiento se plantea a través de un indicador de producto. Considerando que se medirá la producción de productos, subproductos y servicios entregados a la población objetivo y su aporte al mejoramiento de las condiciones de vida en dicha población; esto será complemento para las acciones que emprendan otras instituciones que componen el Organismo Ejecutivo.

Para este caso corresponde aplicar lo relativo a las mediciones de productos y servicios a entregar a la sociedad en 2023. Para ello se contempla la atención de la demanda de bienes y servicios que solicita la población.

El esquema de objetivos estima que se debe atender el 90% de la demanda que la población presenta. Sin embargo, de acuerdo a las estimaciones de proyectos, las metas planteadas para 2023 pueden ser menores puesto que los escenarios presupuestarios no han favorecido a la institución.

El seguimiento operativo se plantea a través de la siguiente matriz:

Tabla 2 Seguimiento Estratégico, año 2023

| Bienes y servicios terminales | Indicadores | Unidad de medida | 2023 | |
|---|---|------------------|------|-----------|
| | | | Meta | Ejecución |
| Componente: 1. Servicios en Desarrollo Social | | | | |
| Personas, Familias, Comunidades beneficiadas con la dotación de materiales, mobiliarios y equipo para el desarrollo social. | Demanda atendida en Dotaciones Para el Mejoramiento del Desarrollo Social | Personas | 90 % | |
| Personas beneficiadas con dotación de materiales de construcción para el desarrollo social | | | | |

ÁRBOL DE PROBLEMAS MED DE PROTECCIÓN SOCIAL

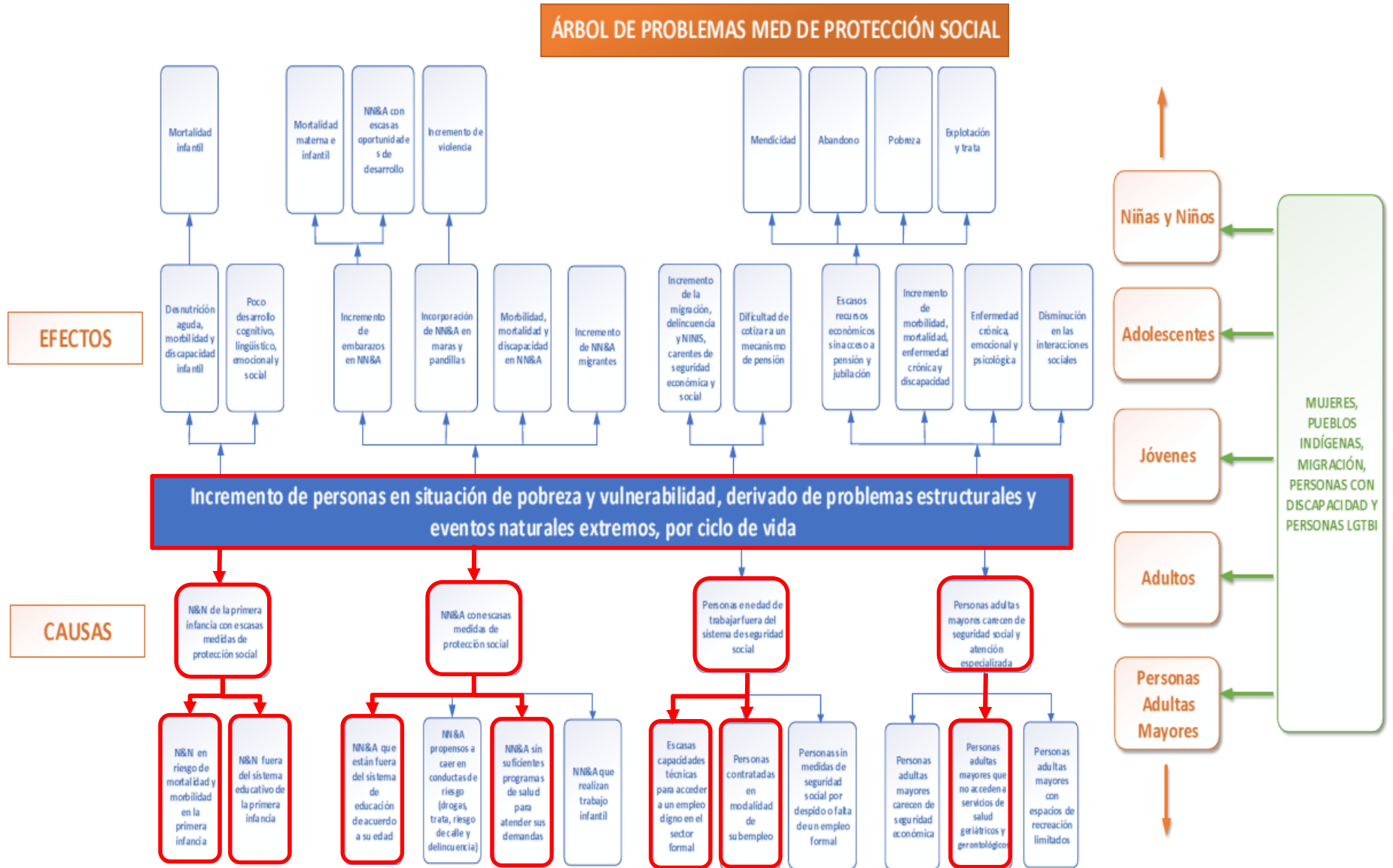

MODELO EXPLICATIVO PROTECCIÓN SOCIAL EN NIÑOS, NIÑAS Y ADOLESCENTES

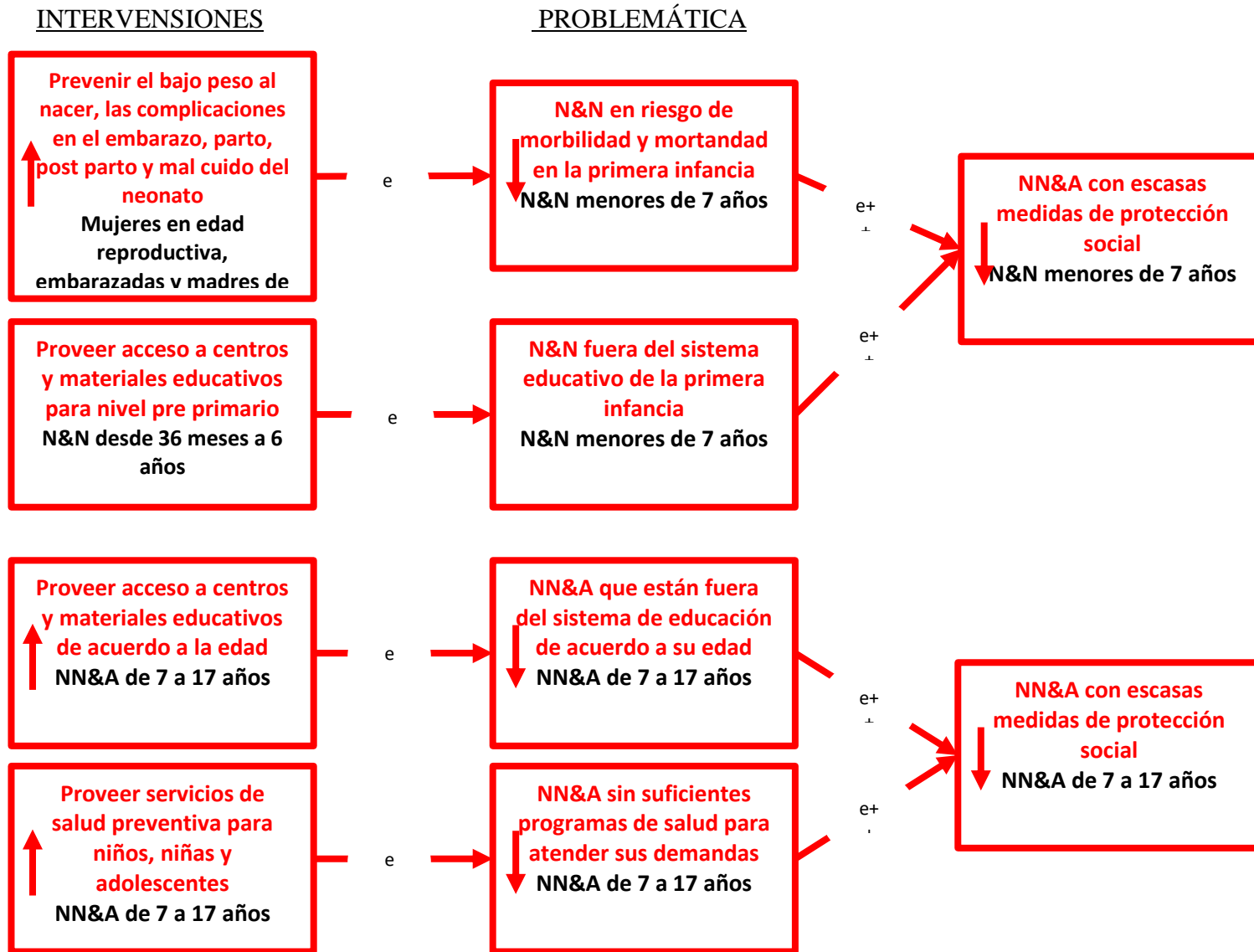

Modelo Explicativo Protección Social En Personas De 18 O Mas Años De Edad

INTERVENCIONES

PROBLEMÁTICA

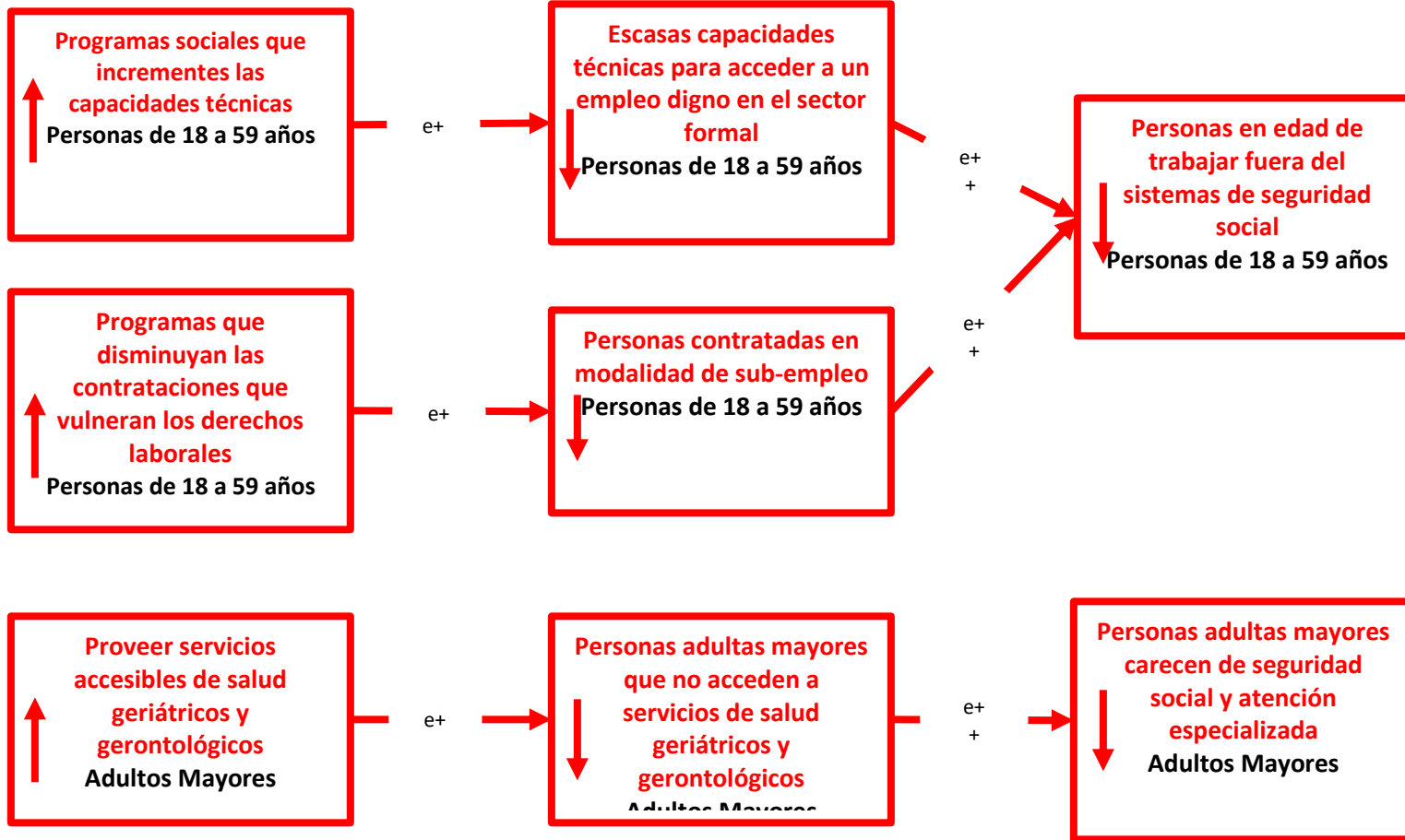

MODELO PRESCRIPTIVO Y LÓGICO DE PROTECCIÓN SOCIAL



MODELO PRESCRIPTIVO Y LÓGICO DE PROTECCIÓN SOCIAL

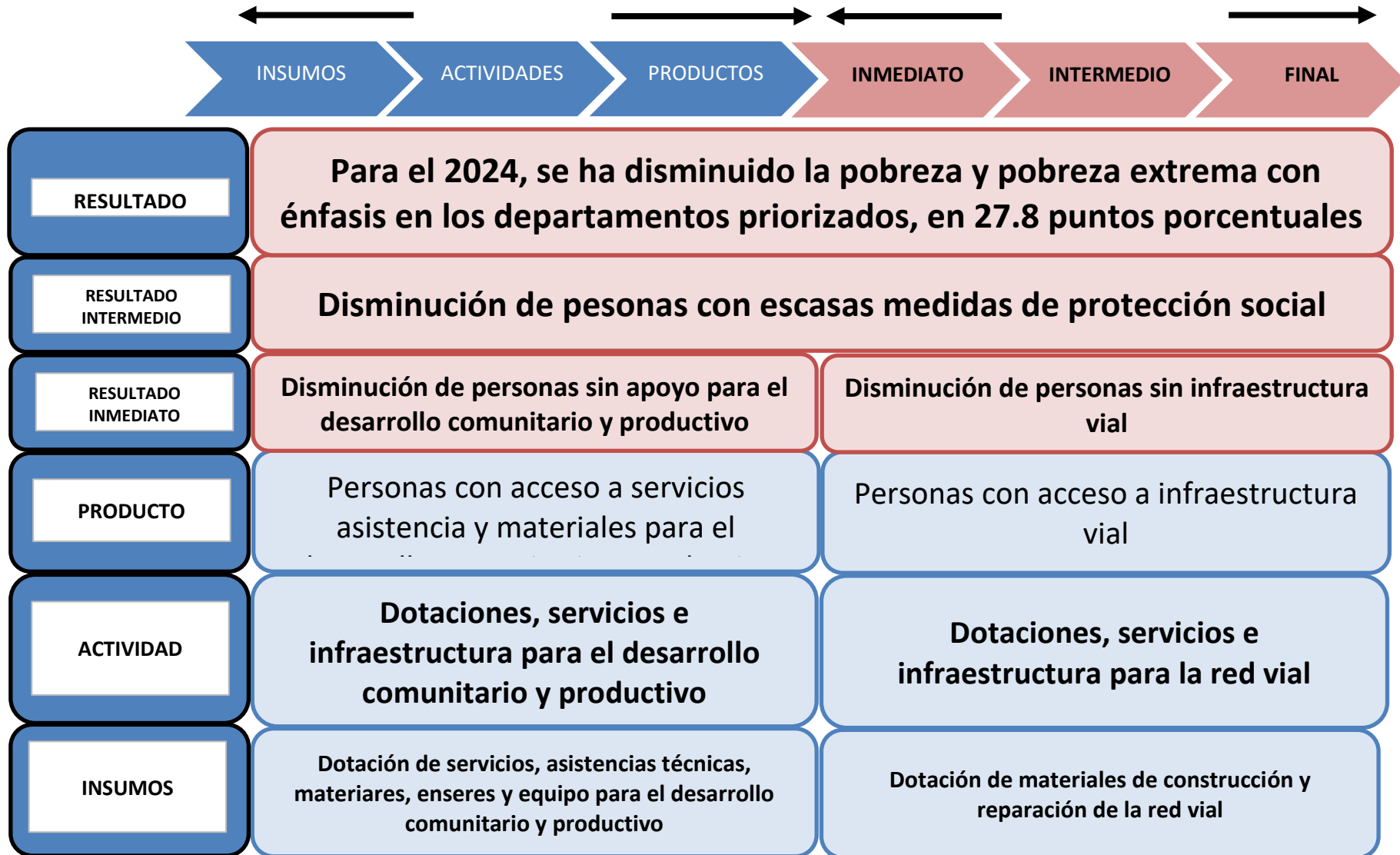

MATRIZ DE PLANIFICACIÓN ANUAL Y CUATRIMESTRAL

Tabla 3 Programación Producto / Subproducto Cuatrimestral

| VINCULACIÓN INSTITUCIONAL | | | | | | | RESULTADO INSTITUCIONAL | | | PLAN OPERATIVO ANUAL | | | | | | | | DPSE-24 | | |
|--|--|--------------------|--|--|--|--|--------------------------|--|-----------|----------------------|------------------------|----------------|-----------------|----------------|-----------------|-------------|-----------------|-------------|-----------------|---------------|
| | | | | | | | Descripción de Resultado | Nivel | | | PRODUCTO / SUBPRODUCTO | 2024 | | | | | | | | |
| Metas Política General de Gobierno PGG 2020-2024 | | | | | | Final | | Intermedio | Inmediato | Cuatrimestre 1 | | Cuatrimestre 2 | | Cuatrimestre 3 | | Total anual | | | | |
| Pilar | Objetivo Sectorial | Acción Estratégica | Meta | RED | Meta física | | | | | Meta financiera | | Meta física | Meta financiera | Meta física | Meta financiera | Meta física | Meta financiera | Meta física | Meta financiera | |
| Reducción de la pobreza y protección social | MED 1 - Para 2030, potenciar y promover la inclusión social, económica y política de todos, independientemente de su edad, sexo, discapacidad, raza, etnia, origen, religión o situación económica u otra condición. | Desarrollo Social | Propiciar el rompimiento del ciclo de pobreza por medio del desarrollo del capital humano y del impulso de programas de asistencia social, condicionados a la matriculación y asistencia de los niños a las escuelas, a las consultas médicas a centros de salud públicos, programas de vacunación infantil y a la capacitación de los adultos | Impulso del programa temporal de transferencias monetarias condicionadas, a familias que viven en condición de pobreza y pobreza extrema condicionado a que los niños asistan a las escuelas y centros de salud, y los adultos a los programas de capacitación productiva y asistencia técnica. Se orientará a la atención de necesidades básicas como vestuario, transporte, complemento alimentario, vivienda, medicinas y otros. Estará adscrito al sistema de información de programas sociales. | M30-Para el año 2023 se redujo la pobreza extrema en 5 puntos porcentuales | RED 1. Para el 2024, se ha disminuido la pobreza y pobreza extrema con énfasis en los departamentos prioritizados, en 27.8 puntos porcentuales (Departamentos prioritizados: Alta Verapaz, Sololá, Totonicapán, Huehuetenango, Quiché, Chiquimula) (MIDES- MINECO) | Producto 1: | Dirección y Coordinación | 4 | Q | 9,357,631.53 | 4 | Q | 15,267,668.00 | 4 | Q | 18,041,900.47 | 12 | Q | 42,667,200.00 |
| | | | | | | | | Dirección y Coordinación | 4 | Q | 9,357,631.53 | 4 | Q | 15,267,668.00 | 4 | Q | 18,041,900.47 | 12 | Q | 42,667,200.00 |
| | | | | | | | Producto 2: | Hospitales, centros y puestos de salud con dotación de materiales, mobiliario y equipo médico | 5 | Q | 13,500,000.00 | 7 | Q | 26,000,000.00 | 8 | Q | 35,988,800.00 | 20 | Q | 75,488,800.00 |
| | | | | | | | | Hospitales de salud con dotación materiales de construcción, mobiliario y equipo médico | 2 | Q | 7,500,000.00 | 3 | Q | 10,000,000.00 | 3 | Q | 13,048,000.00 | 8 | Q | 30,548,000.00 |
| | | | | | | | | Centros de salud con dotación materiales de construcción, mobiliario y equipo médico | 2 | Q | 3,000,000.00 | 2 | Q | 10,000,000.00 | 2 | Q | 12,787,800.00 | 6 | Q | 25,787,800.00 |
| | | | | | | | | Puestos de salud con dotación materiales de construcción, mobiliario y equipo médico | 1 | Q | 3,000,000.00 | 2 | Q | 6,000,000.00 | 3 | Q | 10,153,000.00 | 6 | Q | 19,153,000.00 |
| | | | | | | | Producto 3: | Hospitales, centros y puestos de salud con mantenimiento y reparación de instalaciones | 7 | Q | 1,440,000.00 | 11 | Q | 2,720,000.00 | 21 | Q | 3,840,000.00 | 39 | Q | 8,000,000.00 |
| | | | | | | | | Hospitales con mantenimiento y reparación de instalaciones | 2 | Q | 480,000.00 | 2 | Q | 960,000.00 | 3 | Q | 1,310,000.00 | 7 | Q | 2,750,000.00 |
| | | | | | | | | Centros de salud con mantenimiento y reparación de instalaciones | 3 | Q | 480,000.00 | 5 | Q | 960,000.00 | 8 | Q | 1,310,000.00 | 16 | Q | 2,750,000.00 |
| | | | | | | | | Puestos de salud con mantenimiento y reparación de instalaciones | 2 | Q | 480,000.00 | 4 | Q | 800,000.00 | 10 | Q | 1,220,000.00 | 16 | Q | 2,500,000.00 |
| | | | | | | | Producto 4: | Escuelas de preprimaria con dotación de materiales, mobiliario y equipo educativo | 36 | Q | 4,500,000.00 | 64 | Q | 8,500,000.00 | 80 | Q | 12,374,500.00 | 180 | Q | 25,374,500.00 |
| | | | | | | | | Escuelas de preprimaria con dotación de materiales, mobiliario y equipo educativo | 36 | Q | 4,500,000.00 | 64 | Q | 8,500,000.00 | 80 | Q | 12,374,500.00 | 180 | Q | 25,374,500.00 |
| | | | | | | | Producto 5: | Escuelas de primaria con dotación de materiales, mobiliario y equipo educativo | 30 | Q | 5,100,000.00 | 60 | Q | 10,000,000.00 | 100 | Q | 12,872,150.00 | 190 | Q | 27,972,150.00 |
| | | | | | | | | Escuelas de primaria con dotación de materiales, mobiliario y equipo educativo | 30 | Q | 5,100,000.00 | 60 | Q | 10,000,000.00 | 100 | Q | 12,872,150.00 | 190 | Q | 27,972,150.00 |
| | | | | | | | Producto 6: | Establecimientos de Educación Media con Dotación de Materiales Mobiliario y Equipo Educativo | 6 | Q | 8,100,000.00 | 11 | Q | 14,000,000.00 | 18 | Q | 22,812,390.00 | 35 | Q | 44,912,390.00 |
| | | | | | | | | Establecimientos educativos de nivel básico con dotación de materiales, mobiliario y equipo educativo | 3 | Q | 5,100,000.00 | 4 | Q | 8,000,000.00 | 10 | Q | 12,725,000.00 | 17 | Q | 25,825,000.00 |
| | | | | | | | | Establecimientos educativos de nivel diversificado con dotación de materiales, mobiliario y equipo educativo | 3 | Q | 3,000,000.00 | 7 | Q | 6,000,000.00 | 8 | Q | 10,087,390.00 | 18 | Q | 19,087,390.00 |
| | | | | | | | Producto 7: | Escuelas de preprimaria con mantenimiento y reparación de instalaciones | 3 | Q | 240,000.00 | 8 | Q | 540,000.00 | 6 | Q | 1,220,061.00 | 17 | Q | 2,000,061.00 |
| | | | | | | | | Escuelas de preprimaria con mantenimiento y reparación de instalaciones | 3 | Q | 240,000.00 | 8 | Q | 540,000.00 | 6 | Q | 1,220,061.00 | 17 | Q | 2,000,061.00 |
| | | | | | | | Producto 8: | Escuelas de primaria con mantenimiento y reparación de instalaciones | 3 | Q | 240,000.00 | 8 | Q | 400,000.00 | 16 | Q | 961,042.00 | 27 | Q | 1,601,042.00 |
| | Escuelas de primaria con mantenimiento y reparación de instalaciones | 3 | Q | 240,000.00 | 8 | Q | 400,000.00 | 16 | Q | 961,042.00 | 27 | Q | 1,601,042.00 | | | | | | | |
| Producto 9: | Personas beneficiadas con la dotación de materiales de construcción y equipo para sistemas de agua potable | 7,611 | Q | 6,000,000.00 | 12,823 | Q | 8,000,000.00 | 5,566 | Q | 7,912,710.00 | 26,000 | Q | 21,912,710.00 | | | | | | | |
| | Personas beneficiadas con la dotación de materiales de construcción y equipo para sistemas de agua potable | 7,611 | Q | 6,000,000.00 | 12,823 | Q | 8,000,000.00 | 5,566 | Q | 7,912,710.00 | 26,000 | Q | 21,912,710.00 | | | | | | | |
| Producto 10: | Personas beneficiadas con materiales de construcción, suministros y equipo para mejorar servicios de saneamiento y ambiente | 3,000 | Q | 1,500,000.00 | 6,000 | Q | 6,000,000.00 | 10,000 | Q | 8,050,000.00 | 19,000 | Q | 15,550,000.00 | | | | | | | |
| | Personas beneficiadas con materiales de construcción, suministros y equipo para mejorar servicios de saneamiento y ambiente | 3,000 | Q | 1,500,000.00 | 6,000 | Q | 6,000,000.00 | 10,000 | Q | 8,050,000.00 | 19,000 | Q | 15,550,000.00 | | | | | | | |

| | | | | | | | | | | | | | | | | | | | | | | | | | | | |
|---|--|--|----|----|-----|-----|-----|----|---|---------|---|-----------------|-----------------|----------------|----------------|----------------|----------------|----------------|----------------|----------------|----------------|----------------|----------------|----------------|-----------------|-----------------|-----------------|
| MED 1 - Para 2030, potenciar y promover la inclusión social, económica y política de todos, independiente de su edad, sexo, discapacidad, raza, etnia, origen, religión o situación económica u otra condición. | RED 1. Para el 2024, se ha disminuido la pobreza y pobreza extrema con énfasis en los departamentos prioritizados, en 27.8 puntos porcentuales | (Departamentos prioritizados: Alta Verapaz, Solalá, Totonicapán, Huehuetenango, Quiché, Chiquimula) (MIDES-MINECO) | 19 | 05 | 000 | 001 | 000 | 08 | Personas beneficiadas con materiales de construcción, suministros y equipo para mejorar servicios de saneamiento y ambiente | Persona | Meta física | 0 | 1,000 | 1,000 | 1,000 | 1,500 | 1,500 | 1,500 | 1,500 | 2,500 | 2,500 | 2,500 | 2,500 | 19,000 | | | |
| | | | | | | | | | | | | Meta financiera | Q - | Q 300,000.00 | Q 900,000.00 | Q 300,000.00 | Q 1,500,000.00 | Q 1,500,000.00 | Q 1,500,000.00 | Q 1,500,000.00 | Q 2,000,000.00 | Q 2,000,000.00 | Q 2,000,000.00 | Q 2,050,000.00 | Q 15,550,000.00 | | |
| | | | | | | | | | | | Familias beneficiadas con materiales de construcción, suministros y equipo para mejorar servicios de saneamiento y ambiente | Persona | Meta física | 0 | 1,000 | 1,000 | 1,000 | 1,500 | 1,500 | 1,500 | 1,500 | 2,500 | 2,500 | 2,500 | 2,500 | 19,000 | |
| | | | | | | | | | | | | | Meta financiera | Q - | Q 300,000.00 | Q 900,000.00 | Q 300,000.00 | Q 1,500,000.00 | Q 1,500,000.00 | Q 1,500,000.00 | Q 1,500,000.00 | Q 2,000,000.00 | Q 2,000,000.00 | Q 2,000,000.00 | Q 2,050,000.00 | Q 15,550,000.00 | |
| | | | | | | | | | | | Dotación de Materiales de Construcción y Equipo para Servicios de Sistemas de Saneamiento y Ambiente | Persona | Meta física | | 1,000 | 1,000 | 1,000 | 1,500 | 1,500 | 1,500 | 1,500 | 2,500 | 2,500 | 2,500 | 2,500 | 19,000 | |
| | | | | | | | | | | | | | Meta financiera | | Q 300,000.00 | Q 900,000.00 | Q 300,000.00 | Q 1,500,000.00 | Q 1,500,000.00 | Q 1,500,000.00 | Q 1,500,000.00 | Q 2,000,000.00 | Q 2,000,000.00 | Q 2,000,000.00 | Q 2,050,000.00 | Q 15,550,000.00 | |
| | | | 19 | 05 | 000 | 001 | 000 | 08 | Personas en situación de riesgo y vulnerabilidad social beneficiadas con materiales de construcción, enseres y equipo | Persona | Meta física | 0 | 1,500 | 1,500 | 1,500 | 2,500 | 2,500 | 2,500 | 2,500 | 2,500 | 2,500 | 2,500 | 2,500 | 2,500 | 3,000 | 25,000 | |
| | | | | | | | | | | | | | Meta financiera | Q - | Q 1,000,000.00 | Q 1,000,000.00 | Q 1,000,000.00 | Q 2,000,000.00 | Q 2,000,000.00 | Q 2,000,000.00 | Q 2,000,000.00 | Q 2,225,000.00 | Q 2,300,000.00 | Q 2,300,000.00 | Q 2,300,000.00 | Q 2,300,000.00 | Q 20,125,000.00 |
| | | | | | | | | | | | Personas en situación de riesgo y vulnerabilidad social beneficiadas con materiales de construcción, enseres y equipo | Persona | Meta física | 0 | 1,500 | 1,500 | 1,500 | 2,500 | 2,500 | 2,500 | 2,500 | 2,500 | 2,500 | 2,500 | 2,500 | 3,000 | 25,000 |
| | | | | | | | | | | | | | Meta financiera | Q - | Q 1,000,000.00 | Q 1,000,000.00 | Q 1,000,000.00 | Q 2,000,000.00 | Q 2,000,000.00 | Q 2,000,000.00 | Q 2,000,000.00 | Q 2,225,000.00 | Q 2,300,000.00 | Q 2,300,000.00 | Q 2,300,000.00 | Q 2,300,000.00 | Q 20,125,000.00 |
| | | | | | | | | | | | Dotación de Materiales, Enseres y Equipo para el Desarrollo Comunitario | Persona | Meta física | | 1,500 | 1,500 | 1,500 | 2,500 | 2,500 | 2,500 | 2,500 | 2,500 | 2,500 | 2,500 | 2,500 | 3,000 | 25,000 |
| | | | | | | | | | | | | | Meta financiera | Q 1,000,000.00 | Q 1,000,000.00 | Q 1,000,000.00 | Q 2,000,000.00 | Q 2,000,000.00 | Q 2,000,000.00 | Q 2,000,000.00 | Q 2,225,000.00 | Q 2,300,000.00 | Q 2,300,000.00 | Q 2,300,000.00 | Q 2,300,000.00 | Q 20,125,000.00 | |
| | | | 19 | 05 | 000 | 001 | 000 | 08 | Personas beneficiadas con dotación de materiales de construcción para mejorar su vivienda | Persona | Meta física | 0 | 1,000 | 1,000 | 1,000 | 2,000 | 2,000 | 2,000 | 2,000 | 2,000 | 2,500 | 2,500 | 2,500 | 2,500 | 2,500 | 21,000 | |
| | | | | | | | | | | | | | Meta financiera | Q - | Q 1,500,000.00 | Q 1,500,000.00 | Q 1,500,000.00 | Q 2,000,000.00 | Q 2,000,000.00 | Q 2,000,000.00 | Q 2,000,000.00 | Q 2,300,000.00 | Q 2,300,000.00 | Q 2,300,000.00 | Q 2,300,000.00 | Q 2,482,239.00 | Q 21,882,239.00 |
| | | | | | | | | | | | Personas beneficiadas con dotación de materiales de construcción para mejorar su vivienda | Persona | Meta física | 0 | 1,000 | 1,000 | 1,000 | 2,000 | 2,000 | 2,000 | 2,000 | 2,500 | 2,500 | 2,500 | 2,500 | 21,000 | |
| | | | | | | | | | | | | | Meta financiera | Q - | Q 1,500,000.00 | Q 1,500,000.00 | Q 1,500,000.00 | Q 2,000,000.00 | Q 2,000,000.00 | Q 2,000,000.00 | Q 2,000,000.00 | Q 2,300,000.00 | Q 2,300,000.00 | Q 2,300,000.00 | Q 2,300,000.00 | Q 2,482,239.00 | Q 21,882,239.00 |
| | | | | | | | | | | | Dotación de Materiales de Construcción para Mejorar Viviendas | Persona | Meta física | | 1,000 | 1,000 | 1,000 | 2,000 | 2,000 | 2,000 | 2,000 | 2,500 | 2,500 | 2,500 | 2,500 | 21,000 | |
| | | | | | | | | | | | | | Meta financiera | Q 1,500,000.00 | Q 1,500,000.00 | Q 1,500,000.00 | Q 2,000,000.00 | Q 2,000,000.00 | Q 2,000,000.00 | Q 2,000,000.00 | Q 2,300,000.00 | Q 2,300,000.00 | Q 2,300,000.00 | Q 2,300,000.00 | Q 2,482,239.00 | Q 21,882,239.00 | |
| | | | 19 | 05 | 000 | 003 | 000 | 08 | Personas con capacitación, asistencia técnica y con dotación de materiales, herramientas y equipo para el fomento de la producción agropecuaria y artesanal | Persona | Meta física | 0 | 200 | 200 | 7,400 | 8,150 | 6,500 | 200 | 200 | 157 | 150 | 150 | 150 | 150 | 150 | 150 | 23,457 |
| | | | | | | | | | | | | | Meta financiera | Q - | Q 107,500.00 | Q 5,000,000.00 | Q 5,000,000.00 | Q 3,000,000.00 | Q 107,500.00 | Q 107,500.00 | Q 107,500.00 | Q 107,500.00 | Q 107,500.00 | Q 107,500.00 | Q 107,500.00 | Q 107,500.00 | Q 13,860,000.00 |
| | | | | | | | | | | | Personas beneficiadas con dotación de materiales, herramientas y equipo para el fomento de la producción agropecuaria y artesanal | Persona | Meta física | 0 | 200 | 200 | 7,400 | 8,150 | 6,500 | 200 | 200 | 157 | 150 | 150 | 150 | 150 | 23,457 |
| | | | | | | | | | | | | | Meta financiera | Q - | Q 107,500.00 | Q 5,000,000.00 | Q 5,000,000.00 | Q 3,000,000.00 | Q 107,500.00 | Q 107,500.00 | Q 107,500.00 | Q 107,500.00 | Q 107,500.00 | Q 107,500.00 | Q 107,500.00 | Q 107,500.00 | Q 13,860,000.00 |
| | | | | | | | | | | | Dotaciones para la Producción Agropecuaria y Artesanal | Persona | Meta física | | 200 | 200 | 7,400 | 8,150 | 6,500 | 200 | 200 | 157 | 150 | 150 | 150 | 150 | 23,457 |
| | | | | | | | | | | | | | Meta financiera | Q 107,500.00 | Q 5,000,000.00 | Q 5,000,000.00 | Q 3,000,000.00 | Q 107,500.00 | Q 107,500.00 | Q 107,500.00 | Q 107,500.00 | Q 107,500.00 | Q 107,500.00 | Q 107,500.00 | Q 107,500.00 | Q 13,860,000.00 | |

PROGRAMACIÓN DE INSUMOS

Tabla 5 Programación Cuatrimestral de Insumos

| PRODUCTO / SUBPRODUCTO / ACCIONES | INSUMO | CANTIDAD | Unidad De Medida | REGLÓN | CÓDIGO DE INSUMO | FUENTE DE FINANCIAMIENTO | PRECIO UNITARIO | TOTAL |
|--------------------------------------|------------|----------|-----------------------|--------|------------------------|-----------------------------|--------------------|-------------|
| Dirección y Coordinación | | | | | | | | |
| Dirección y Coordinación | | | | | | | | |
| | AZÚCAR | 496 | BOLSA 5 LIBRA(LB) | 211 | 2405 | 11 | Q20.00 | Q9,920.00 |
| | AZÚCAR | 92 | CAJA 50 GRAMOS(GR) | 211 | 2407 | 11 | Q33.50 | Q3,082.00 |
| | CAFÉ | 1,098 | PAQUETE 1 LIBRA(LB) | 211 | 3505 | 11 | Q25.00 | Q27,450.00 |
| | CREMORA | 230 | FRASCO 35 ONZA(OZ) | 211 | 3506 | 11 | Q40.00 | Q9,200.00 |
| | TÉ | 500 | CAJA 24 () | 211 | 3530 | 11 | Q15.00 | Q7,500.00 |
| | TÉ | 177 | CAJA 20 () | 211 | 3533 | 11 | Q15.00 | Q2,655.00 |
| | TÉ | 177 | CAJA 20 () | 211 | 3534 | 11 | Q15.00 | Q2,655.00 |
| | TÉ | 334 | CAJA 20 () | 211 | 3535 | 11 | Q15.00 | Q5,010.00 |
| | TÉ | 324 | CAJA 18 () | 211 | 3537 | 11 | Q15.00 | Q4,860.00 |
| | TÉ | 500 | CAJA 15 () | 211 | 3548 | 11 | Q15.00 | Q7,500.00 |
| | AGUA | 2,678 | GARRAFÓN 20 LITRO(LT) | 211 | 4877 | 11 | Q15.00 | Q40,170.00 |
| | WIPE | 50 | BOLA 1 LIBRA(LB) | 232 | 4657 | 11 | Q20.00 | Q1,000.00 |
| | CINTA | 960 | UNIDAD 1 () | 232 | 32487 | 11 | Q5.00 | Q4,800.00 |
| | TOALLA | 200 | UNIDAD 1 () | 232 | 40435 | 11 | Q15.00 | Q3,000.00 |
| | TOALLA | 6 | PAQUETE 24 () | 232 | 62034 | 11 | Q200.00 | Q1,200.00 |
| | PAPEL BOND | 7,062 | RESMA 500 () | 241 | 1569 | 11 | Q32.00 | Q225,984.00 |
| | PAPEL BOND | 2,936 | PAQUETE 100 () | 241 | 1571 | 11 | Q36.00 | Q105,696.00 |

| | | | | | | | | | |
|--|--|---------------------|-------|--------------------|-----|-------|----|---------|------------|
| | | PAPEL BOND | 1,500 | RESMA 500 () | 241 | 1593 | 11 | Q31.00 | Q46,500.00 |
| | | PAPEL | 1,500 | RESMA 500 () | 241 | 1597 | 11 | Q38.00 | Q57,000.00 |
| | | PAPEL BOND | 183 | RESMA 500 () | 241 | 32321 | 11 | Q55.00 | Q10,065.00 |
| | | MASKING TAPE | 42 | ROLLO 20 YARDA(YD) | 243 | 2120 | 11 | Q12.00 | Q504.00 |
| | | SOBRE | 20 | PAQUETE 100 () | 243 | 2187 | 11 | Q55.00 | Q1,100.00 |
| | | FOLDER | 40 | CAJA 100 () | 243 | 2191 | 11 | Q50.00 | Q2,000.00 |
| | | ARCHIVADOR | 678 | UNIDAD 1 () | 244 | 2209 | 11 | Q20.00 | Q13,560.00 |
| | | BLOC ADHESIVO | 61 | PAQUETE 24 () | 244 | 2213 | 11 | Q17.00 | Q1,037.00 |
| | | CARTAPACIO | 1,000 | UNIDAD 1 () | 244 | 4792 | 11 | Q35.00 | Q35,000.00 |
| | | CARPETA | 1,000 | CAJA 100 () | 244 | 20345 | 11 | Q70.00 | Q70,000.00 |
| | | CUADERNO | 1,000 | UNIDAD 1 () | 244 | 21582 | 11 | Q10.00 | Q10,000.00 |
| | | CARTAPACIO | 25 | UNIDAD 1 () | 244 | 35151 | 11 | Q25.00 | Q625.00 |
| | | CARTAPACIO | 33 | UNIDAD 1 () | 244 | 36585 | 11 | Q24.00 | Q792.00 |
| | | CUADERNO | 146 | PAQUETE 12 () | 244 | 42751 | 11 | Q300.00 | Q43,800.00 |
| | | BLOC ADHESIVO | 60 | UNIDAD 1 () | 244 | 49038 | 11 | Q30.00 | Q1,800.00 |
| | | CUADERNO | 167 | PAQUETE 12 () | 244 | 54539 | 11 | Q300.00 | Q50,100.00 |
| | | BLOC DE NOTAS | 125 | UNIDAD 1 () | 244 | 59747 | 11 | Q20.00 | Q2,500.00 |
| | | LEYES Y REGLAMENTOS | 20 | UNIDAD 1 () | 245 | 30429 | 11 | Q30.00 | Q600.00 |
| | | LEYES Y REGLAMENTOS | 20 | UNIDAD 1 () | 245 | 30445 | 11 | Q30.00 | Q600.00 |
| | | LEYES Y REGLAMENTOS | 20 | UNIDAD 1 () | 245 | 30446 | 11 | Q30.00 | Q600.00 |
| | | LEYES Y REGLAMENTOS | 20 | UNIDAD 1 () | 245 | 30449 | 11 | Q30.00 | Q600.00 |
| | | SUSCRIPCIÓN | 6 | UNIDAD 1 () | 245 | 30670 | 11 | Q400.00 | Q2,400.00 |
| | | LEYES Y REGLAMENTOS | 20 | UNIDAD 1 () | 245 | 47612 | 11 | Q30.00 | Q600.00 |
| | | LEYES Y REGLAMENTOS | 20 | UNIDAD 1 () | 245 | 57359 | 11 | Q25.00 | Q500.00 |

| | | | | | | | | |
|--|----------------------------|--------|-------------------------|-----|--------|----|-----------|---------------|
| | LEYES Y REGLAMENTOS | 20 | UNIDAD 1 () | 245 | 57383 | 11 | Q40.00 | Q800.00 |
| | LEYES Y REGLAMENTOS | 20 | UNIDAD 1 () | 245 | 60367 | 11 | Q26.00 | Q520.00 |
| | TIMBRE | 177 | UNIDAD 1 () | 247 | 27695 | 11 | Q1.00 | Q177.00 |
| | TIMBRE | 54 | UNIDAD 1 () | 247 | 27698 | 11 | Q0.50 | Q27.00 |
| | TIMBRE | 209 | UNIDAD 1 () | 247 | 27701 | 11 | Q10.00 | Q2,090.00 |
| | TIMBRE | 209 | UNIDAD 1 () | 247 | 27702 | 11 | Q5.00 | Q1,045.00 |
| | GUANTES | 204 | UNIDAD 1 () | 252 | 3613 | 11 | Q100.00 | Q20,400.00 |
| | CINCHO | 2 | UNIDAD 1 () | 252 | 12809 | 11 | Q140.00 | Q280.00 |
| | LLANTA | 52 | UNIDAD 1 () | 253 | 28324 | 11 | Q500.00 | Q26,000.00 |
| | LLANTA | 25 | UNIDAD 1 () | 253 | 28325 | 11 | Q500.00 | Q12,500.00 |
| | LLANTA | 25 | UNIDAD 1 () | 253 | 34718 | 11 | Q50.00 | Q1,250.00 |
| | LLANTA | 60 | UNIDAD 1 () | 253 | 57954 | 11 | Q1,000.00 | Q60,000.00 |
| | LLANTA | 70 | UNIDAD 1 () | 253 | 59540 | 11 | Q1,250.00 | Q87,500.00 |
| | LLANTA | 80 | UNIDAD 1 () | 253 | 60519 | 11 | Q1,400.00 | Q112,000.00 |
| | HULE | 63 | BOLSA 1 LIBRA(LB) | 254 | 49035 | 11 | Q10.00 | Q630.00 |
| | HULE | 32 | BOLSA 100 () | 254 | 51077 | 11 | Q14.00 | Q448.00 |
| | ALCOHOL ETÍLICO | 100 | BOTE 1000 MILILITRO(ML) | 261 | 65 | 11 | Q35.00 | Q3,500.00 |
| | COLOR | 549 | BOTELLA 1 LITRO(LT) | 261 | 4894 | 11 | Q20.00 | Q10,980.00 |
| | ALCOHOL ISOPROPÍLICO | 79 | FRASCO 1 LITRO(LT) | 261 | 50800 | 11 | Q75.00 | Q5,925.00 |
| | GASOLINA | 21,320 | VALE 1 () | 262 | 4902 | 11 | Q50.00 | Q1,066,000.00 |
| | LUBRICANTES | 200 | ENVASE 1 GALÓN(GAL) | 262 | 4905 | 11 | Q170.00 | Q34,000.00 |
| | ACETAMINOFÉN (PARACETAMOL) | 400 | SOBRE 2 () | 266 | 42259 | 11 | Q3.00 | Q1,200.00 |
| | TINTA | 600 | BOTE 20 MILILITRO(ML) | 267 | 27867 | 11 | Q20.00 | Q12,000.00 |
| | PINTURA | 100 | CUBETA 5 GALÓN(GAL) | 267 | 38560 | 11 | Q700.00 | Q70,000.00 |
| | TÓNER | 450 | UNIDAD 1 () | 267 | 107732 | 11 | Q762.50 | Q343,125.00 |
| | TÓNER | 105 | UNIDAD 1 () | 267 | 107766 | 11 | Q800.00 | Q84,000.00 |
| | TÓNER | 90 | UNIDAD 1 () | 267 | 107767 | 11 | Q935.00 | Q84,150.00 |
| | TÓNER | 95 | UNIDAD 1 () | 267 | 107768 | 11 | Q926.00 | Q87,970.00 |
| | ESPIRAL | 50 | CAJA 50 () | 268 | 4539 | 11 | Q150.00 | Q7,500.00 |
| | ESPIRAL | 70 | CAJA 50 () | 268 | 4544 | 11 | Q80.00 | Q5,600.00 |
| | ESPIRAL | 80 | CAJA 24 () | 268 | 4554 | 11 | Q65.00 | Q5,200.00 |
| | PASTA | 2,207 | UNIDAD 1 () | 268 | 4699 | 11 | Q5.00 | Q11,035.00 |

| | | | | | | | | |
|--|----------------------------------|-------|--------------------------|-----|-------|----|---------|------------|
| | PROTECTOR PARA HOJAS | 455 | PAQUETE 100 () | 268 | 5391 | 11 | Q73.00 | Q33,215.00 |
| | BOLSA PARA BASURA | 2,000 | ROLLO 30 () | 268 | 10282 | 11 | Q35.00 | Q70,000.00 |
| | CUCHARA DESECHABLE | 116 | PAQUETE 100 () | 268 | 22391 | 11 | Q20.00 | Q2,320.00 |
| | CAJA | 361 | UNIDAD 1 () | 268 | 25820 | 11 | Q100.00 | Q36,100.00 |
| | SOBRE | 2,000 | UNIDAD 1 () | 268 | 28184 | 11 | Q5.00 | Q10,000.00 |
| | SEPARADOR DE ARCHIVO | 500 | PAQUETE 31 () | 268 | 59673 | 11 | Q40.00 | Q20,000.00 |
| | BOLSA PARA BASURA | 300 | PAQUETE 25 () | 268 | 60324 | 11 | Q25.00 | Q7,500.00 |
| | SILICÓN PARA TABLERO DE VEHÍCULO | 40 | BOTE 540 MILILITRO(ML) | 269 | 10299 | 11 | Q45.00 | Q1,800.00 |
| | PEGAMENTO | 40 | TUBO 21 GRAMOS(GR) | 269 | 19636 | 11 | Q50.00 | Q2,000.00 |
| | SILICÓN | 50 | ENVASE 240 MILILITRO(ML) | 269 | 28176 | 11 | Q25.00 | Q1,250.00 |
| | CERA | 50 | FRASCO 450 MILILITRO(ML) | 269 | 31892 | 11 | Q50.00 | Q2,500.00 |
| | LAVAMANOS | 1 | UNIDAD 1 () | 273 | 4943 | 11 | Q500.00 | Q500.00 |
| | INODORO CON TANQUE | 5 | UNIDAD 1 () | 273 | 4944 | 11 | Q800.00 | Q4,000.00 |
| | ALAMBRE DE AMARRE | 135 | ROLLO 1 LIBRA(LB) | 282 | 70458 | 11 | Q10.00 | Q1,350.00 |
| | SIFÓN | 30 | UNIDAD 1 () | 283 | 33328 | 11 | Q55.00 | Q1,650.00 |
| | REMACHE | 50 | CAJA 100 () | 283 | 73744 | 11 | Q40.00 | Q2,000.00 |
| | MACHETE | 50 | UNIDAD 1 () | 286 | 1722 | 11 | Q50.00 | Q2,500.00 |
| | PIOCHA | 30 | UNIDAD 1 () | 286 | 1739 | 11 | Q82.00 | Q2,460.00 |
| | MARTILLO | 30 | UNIDAD 1 () | 286 | 14605 | 11 | Q50.00 | Q1,500.00 |
| | PINZA PARA ELECTRICISTA | 20 | UNIDAD 1 () | 286 | 44016 | 11 | Q90.00 | Q1,800.00 |
| | BOTIQUÍN | 5 | UNIDAD 1 () | 289 | 38666 | 11 | Q520.00 | Q2,600.00 |
| | CERRADURA (CHAPA) | 10 | UNIDAD 1 () | 289 | 76087 | 11 | Q230.00 | Q2,300.00 |
| | CANDADO | 10 | UNIDAD 1 () | 289 | 78489 | 11 | Q60.00 | Q600.00 |
| | TAPE | 300 | ROLLO 66 METRO(M) | 291 | 2015 | 11 | Q15.00 | Q4,500.00 |
| | BOLÍGRAFO | 300 | CAJA 12 () | 291 | 2023 | 11 | Q20.00 | Q6,000.00 |
| | ENGRAPADORA | 299 | UNIDAD 1 () | 291 | 2052 | 11 | Q40.00 | Q11,960.00 |
| | PAPELERA | 300 | UNIDAD 1 () | 291 | 2054 | 11 | Q100.00 | Q30,000.00 |
| | HUMEDECEDOR | 500 | UNIDAD 1 () | 291 | 2063 | 11 | Q5.00 | Q2,500.00 |
| | BOLÍGRAFO | 500 | CAJA 12 () | 291 | 2072 | 11 | Q22.00 | Q11,000.00 |
| | CLIP | 500 | CAJA 100 () | 291 | 2073 | 11 | Q7.00 | Q3,500.00 |
| | CLIP | 500 | CAJA 100 () | 291 | 2084 | 11 | Q6.00 | Q3,000.00 |
| | MOUSE PAD | 205 | UNIDAD 1 () | 291 | 4525 | 11 | Q50.00 | Q10,250.00 |
| | TABLA | 52 | UNIDAD 1 () | 291 | 4533 | 11 | Q25.00 | Q1,300.00 |
| | MEMORIA USB | 193 | UNIDAD 1 () | 291 | 8272 | 11 | Q80.00 | Q15,440.00 |
| | ORGANIZADOR | 300 | UNIDAD 1 () | 291 | 20328 | 11 | Q75.00 | Q22,500.00 |

| | | | | | | | | |
|--|----------------------------|-------|-------------------------|-----|-------|----|---------|------------|
| | CLIP | 113 | CAJA 12 () | 291 | 20331 | 11 | Q12.00 | Q1,356.00 |
| | CLIP | 45 | CAJA 12 () | 291 | 20332 | 11 | Q14.00 | Q630.00 |
| | CLIP | 74 | CAJA 12 () | 291 | 20333 | 11 | Q12.00 | Q888.00 |
| | CLIP | 57 | CAJA 12 () | 291 | 20334 | 11 | Q26.00 | Q1,482.00 |
| | CD-RW | 300 | PAQUETE 100 () | 291 | 21408 | 11 | Q140.00 | Q42,000.00 |
| | CD-R | 38 | PAQUETE 100 () | 291 | 21506 | 11 | Q195.00 | Q7,410.00 |
| | DVD-R | 83 | PAQUETE 100 () | 291 | 22188 | 11 | Q257.00 | Q21,331.00 |
| | FOLIADORA (NUMERADORA) | 150 | UNIDAD 1 () | 291 | 22432 | 11 | Q199.00 | Q29,850.00 |
| | PORTAMINAS | 120 | UNIDAD 1 () | 291 | 25860 | 11 | Q10.00 | Q1,200.00 |
| | BANDERITAS | 724 | PAQUETE 125 () | 291 | 27888 | 11 | Q13.00 | Q9,412.00 |
| | INDICADOR | 1,031 | PAQUETE 100 () | 291 | 27948 | 11 | Q14.00 | Q14,434.00 |
| | CALCULADORA DE ESCRITORIO | 141 | UNIDAD 1 () | 291 | 36590 | 11 | Q100.00 | Q14,100.00 |
| | ORGANIZADOR DE ESCRITORIO | 125 | UNIDAD 1 () | 291 | 37109 | 11 | Q150.00 | Q18,750.00 |
| | MEMORIA SD | 2 | UNIDAD 1 () | 291 | 38841 | 11 | Q125.00 | Q250.00 |
| | CLIP | 627 | CAJA 100 () | 291 | 41711 | 11 | Q5.00 | Q3,135.00 |
| | CINTA ROTULADORA | 31 | UNIDAD 1 () | 291 | 42257 | 11 | Q42.00 | Q1,302.00 |
| | LAPICERO | 11 | CAJA 12 () | 291 | 46156 | 11 | Q20.00 | Q220.00 |
| | ENGRAPADORA | 200 | UNIDAD 1 () | 291 | 46285 | 11 | Q250.00 | Q50,000.00 |
| | TAPE (CINTA ADHESIVA) | 188 | ROLLO 1 () | 291 | 46972 | 11 | Q6.00 | Q1,128.00 |
| | PERFORADOR | 32 | UNIDAD 1 () | 291 | 47925 | 11 | Q70.00 | Q2,240.00 |
| | TIJERA | 18 | UNIDAD 1 () | 291 | 47932 | 11 | Q20.00 | Q360.00 |
| | PISTOLA TÉRMICA DE SILICÓN | 1 | UNIDAD 1 () | 291 | 52825 | 11 | Q34.00 | Q34.00 |
| | JABÓN | 100 | ENVASE 1 GALÓN(GAL) | 292 | 870 | 11 | Q60.00 | Q6,000.00 |
| | JABÓN | 392 | BOTE 600 GRAMOS(GR) | 292 | 2845 | 11 | Q16.00 | Q6,272.00 |
| | ESCOBA | 100 | UNIDAD 1 () | 292 | 2850 | 11 | Q16.00 | Q1,600.00 |
| | JABÓN | 200 | BOLSA 800 MILILITRO(ML) | 292 | 2855 | 11 | Q30.00 | Q6,000.00 |
| | DETERGENTE | 339 | BOLSA 500 GRAMOS(GR) | 292 | 2859 | 11 | Q10.00 | Q3,390.00 |
| | JABÓN | 251 | TRIPACK 240 GRAMOS(GR) | 292 | 2860 | 11 | Q25.00 | Q6,275.00 |
| | JABÓN | 439 | CAJA 24 () | 292 | 5348 | 11 | Q120.00 | Q52,680.00 |
| | AROMATIZANTE | 2,856 | PAQUETE 32 GRAMOS(GR) | 292 | 5732 | 11 | Q10.00 | Q28,560.00 |
| | CEPILLO | 150 | UNIDAD 1 () | 292 | 13433 | 11 | Q17.00 | Q2,550.00 |
| | CEPILLO | 100 | UNIDAD 1 () | 292 | 26688 | 11 | Q10.00 | Q1,000.00 |
| | DESINFECTANTE | 300 | CAJA 12 () | 292 | 26930 | 11 | Q45.00 | Q13,500.00 |
| | TOALLA | 25 | PAQUETE 12 () | 292 | 27998 | 11 | Q120.00 | Q3,000.00 |
| | LIMPIAVIDRIOS | 21 | ENVASE 1 GALÓN(GAL) | 292 | 28068 | 11 | Q29.00 | Q609.00 |

| | | | | | | | | |
|--|-----------------------------------|-----|--------------------------|-----|-------|----|-----------|------------|
| | AROMATIZANTE | 355 | ENVASE 7 MILILITRO(ML) | 292 | 28860 | 11 | Q25.00 | Q8,875.00 |
| | LIMPIA MUEBLES | 238 | ENVASE 275 GRAMOS(GR) | 292 | 28968 | 11 | Q29.00 | Q6,902.00 |
| | PALA | 250 | UNIDAD 1 () | 292 | 29872 | 11 | Q15.00 | Q3,750.00 |
| | ESPONJA | 250 | UNIDAD 1 () | 292 | 31169 | 11 | Q5.00 | Q1,250.00 |
| | REPUESTO DE AMBIENTADOR ELÉCTRICO | 47 | ENVASE 8 GRAMOS(GR) | 292 | 36971 | 11 | Q40.00 | Q1,880.00 |
| | CERA | 286 | ENVASE 1 GALÓN(GAL) | 292 | 38058 | 11 | Q30.00 | Q8,580.00 |
| | SHAMPOO | 46 | ENVASE 1 LITRO(LT) | 292 | 38167 | 11 | Q32.00 | Q1,472.00 |
| | JABÓN | 137 | FRASCO 1 GALÓN(GAL) | 292 | 42697 | 11 | Q32.00 | Q4,384.00 |
| | DESINFECTANTE | 389 | ENVASE 1 GALÓN(GAL) | 292 | 42957 | 11 | Q25.00 | Q9,725.00 |
| | DESODORANTE AMBIENTAL | 627 | ENVASE 400 MILILITRO(ML) | 292 | 43770 | 11 | Q20.00 | Q12,540.00 |
| | TOALLA | 125 | UNIDAD 1 () | 292 | 51190 | 11 | Q15.00 | Q1,875.00 |
| | PIZARRA | 9 | UNIDAD 1 () | 293 | 47958 | 11 | Q325.00 | Q2,925.00 |
| | MARCADOR | 13 | UNIDAD 1 () | 293 | 51105 | 11 | Q8.00 | Q104.00 |
| | ALMOHADILLA PARA PIZARRÓN | 10 | UNIDAD 1 () | 293 | 51235 | 11 | Q10.00 | Q100.00 |
| | PIZARRA DE FÓRMICA Y CORCHO | 13 | UNIDAD 1 () | 293 | 58576 | 11 | Q400.00 | Q5,200.00 |
| | ALGODÓN | 33 | BOLSA 1 LIBRA(LB) | 295 | 4807 | 11 | Q25.00 | Q825.00 |
| | GUANTES | 150 | PAR 100 () | 295 | 38126 | 11 | Q35.00 | Q5,250.00 |
| | ALICATE | 1 | UNIDAD 1 () | 295 | 44461 | 11 | Q85.00 | Q85.00 |
| | BOTIQUÍN DE PRIMEROS AUXILIOS | 24 | UNIDAD 1 () | 295 | 77166 | 11 | Q1,400.00 | Q33,600.00 |
| | PLATO | 9 | CAJA 12 () | 296 | 24525 | 11 | Q315.00 | Q2,835.00 |
| | VASO | 10 | CAJA 12 () | 296 | 25001 | 11 | Q100.00 | Q1,000.00 |
| | TENEDOR | 25 | UNIDAD 1 () | 296 | 26274 | 11 | Q12.00 | Q300.00 |
| | CUCHILLO | 16 | UNIDAD 1 () | 296 | 60574 | 11 | Q55.00 | Q880.00 |
| | VASO | 30 | CAJA 6 () | 296 | 61318 | 11 | Q10.00 | Q300.00 |
| | CAFETERA | 1 | UNIDAD 1 () | 296 | 61489 | 11 | Q600.00 | Q600.00 |
| | BOMBILLA | 209 | UNIDAD 1 () | 297 | 8511 | 11 | Q35.00 | Q7,315.00 |
| | TUBO | 300 | UNIDAD 1 () | 297 | 21637 | 11 | Q30.00 | Q9,000.00 |
| | BATERÍA | 1 | CAJA 12 () | 297 | 25666 | 11 | Q64.00 | Q64.00 |
| | CARGADOR | 9 | UNIDAD 1 () | 297 | 27722 | 11 | Q150.00 | Q1,350.00 |
| | ALAMBRE | 896 | UNIDAD 1 METRO(M) | 297 | 30557 | 11 | Q4.00 | Q3,584.00 |
| | ESPIGA | 104 | UNIDAD 1 () | 297 | 34174 | 11 | Q12.00 | Q1,248.00 |
| | BOMBILLA | 130 | CAJA 100 () | 297 | 39208 | 11 | Q18.00 | Q2,340.00 |
| | EXTENSIÓN ELÉCTRICA | 100 | UNIDAD 1 () | 297 | 41849 | 11 | Q380.00 | Q38,000.00 |
| | TOMACORRIENTE | 88 | UNIDAD 1 () | 297 | 41853 | 11 | Q20.00 | Q1,760.00 |
| | BOMBILLA LED | 1 | UNIDAD 1 () | 297 | 46967 | 11 | Q58.00 | Q58.00 |

| | EXTENSIÓN ELÉCTRICA | 553 | UNIDAD 1 () | 297 | 58718 | 11 | Q175.00 | Q96,775.00 |
|--|---|----------|-------------------|--------|------------------|--------------------------|-----------------|---------------|
| | TOMACORRIENTE | 17 | UNIDAD 1 () | 297 | 59818 | 11 | Q25.00 | Q425.00 |
| | CABLE DE RED F/UTP BLINDADO PARA EXTERIOR | 12 | CAJA 305 METRO(M) | 297 | 59905 | 11 | Q1,500.00 | Q18,000.00 |
| | CONECTOR RJ-45 | 3 | BOLSA 100 () | 297 | 59923 | 11 | Q35.00 | Q105.00 |
| | FUSIBLE | 43 | UNIDAD 1 () | 297 | 65802 | 11 | Q60.00 | Q2,580.00 |
| | BROCHA | 50 | UNIDAD 1 () | 299 | 38384 | 11 | Q20.00 | Q1,000.00 |
| | CINTA DE AISLAR | 237 | CAJA 15 () | 299 | 45273 | 11 | Q75.00 | Q17,775.00 |
| | CINTA DE AISLAR | 288 | CAJA 5 () | 299 | 45273 | 11 | Q68.00 | Q19,584.00 |
| | CINTA MÉTRICA DE FIBRA DE VIDRIO | 148 | UNIDAD 1 () | 299 | 60732 | 11 | Q176.00 | Q26,048.00 |
| | LIJA | 5 | UNIDAD 1 () | 299 | 63987 | 11 | Q5.00 | Q25.00 |
| | FELPA PARA RODILLO | 457 | UNIDAD 1 () | 299 | 64008 | 11 | Q20.00 | Q9,140.00 |
| | BROCHA | 2 | UNIDAD 1 () | 299 | 65108 | 11 | Q22.00 | Q44.00 |
| | BROCHA | 3 | UNIDAD 1 () | 299 | 65109 | 11 | Q16.00 | Q48.00 |
| | BROCHA | 3 | UNIDAD 1 () | 299 | 65110 | 11 | Q15.00 | Q45.00 |
| | CADENA | 207 | UNIDAD 1 METRO(M) | 299 | 76120 | 11 | Q250.00 | Q51,750.00 |
| | TELEVISOR | 5 | UNIDAD 1 () | 324 | 25285 | 11 | Q2,800.00 | Q14,000.00 |
| | PROYECTOR | 5 | UNIDAD 1 () | 324 | 25458 | 11 | Q5,400.00 | Q27,000.00 |
| | PANTALLA | 5 | UNIDAD 1 () | 324 | 25505 | 11 | Q1,300.00 | Q6,500.00 |
| | SWITCH | 5 | UNIDAD 1 () | 326 | 38007 | 11 | Q6,800.00 | Q34,000.00 |
| | TELÉFONO IP | 5 | UNIDAD 1 () | 326 | 60209 | 11 | Q1,200.00 | Q6,000.00 |
| | DISCO DURO | 15 | UNIDAD 1 () | 328 | 27767 | 11 | Q1,500.00 | Q22,500.00 |
| | IMPRESORA MULTIFUNCIONAL PLOTTER | 1 | UNIDAD 1 () | 328 | 64395 | 11 | Q45,000.00 | Q45,000.00 |
| | UNIDAD DE PODER ININTERRUMPIDO (UPS) | 15 | UNIDAD 1 () | 328 | 79077 | 11 | Q1,500.00 | Q22,500.00 |
| | COMPUTADORA DE ESCRITORIO | 20 | UNIDAD 1 () | 328 | 79086 | 11 | Q8,000.00 | Q160,000.00 |
| | | | | | | | TOTAL | Q4,417,460.00 |
| PRODUCTO / SUBPRODUCTO / ACCIONES | INSUMO | CANTIDAD | UNIDAD DE MEDIDA | REGLÓN | CÓDIGO DE INSUMO | FUENTE DE FINANCIAMIENTO | PRECIO UNITARIO | TOTAL |
| Hospitales, centros y puestos de salud con dotación de materiales, mobiliario y equipo médico | | | | | | | | |
| Hospitales con dotación de materiales de construcción, mobiliario y equipo médico | | | | | | | | |
| | BLOCK | 600,000 | UNIDAD 1 () | 275 | 2770 | 21 | Q5.00 | Q3,000,000.00 |
| | HIERRO | 9,000 | QUINTAL 1 () | 281 | 1808 | 21 | Q350.00 | Q3,150,000.00 |
| | HIERRO | 12,000 | QUINTAL 1 () | 281 | 1813 | 21 | Q247.00 | Q2,964,000.00 |
| | HIERRO | 36,000 | UNIDAD 1 () | 281 | 19716 | 21 | Q84.00 | Q3,024,000.00 |

| | | | | | | | | | |
|---|--|------------------------|---------|--------------------|-----|-------|----|------------|----------------|
| | | COSTANERA | 25,000 | UNIDAD 1 () | 281 | 49635 | 21 | Q125.00 | Q3,125,000.00 |
| | | ALAMBRE DE AMARRE | 300,000 | ROLLO 1 LIBRA(LB) | 282 | 70458 | 21 | Q10.00 | Q3,000,000.00 |
| | | ESTETOSCOPIO | 5,000 | UNIDAD 1 () | 323 | 14880 | 21 | Q634.00 | Q3,170,000.00 |
| | | ESFIGMOMANÓMETRO | 3,400 | UNIDAD 1 () | 323 | 27144 | 21 | Q900.00 | Q3,060,000.00 |
| | | INCUBADORA | 100 | UNIDAD 1 () | 323 | 68620 | 21 | Q30,000.00 | Q3,000,000.00 |
| | | REFRIGERADOR | 650 | UNIDAD 1 () | 329 | 61272 | 21 | Q4,700.00 | Q3,055,000.00 |
| | | Total de Subproducto | | | | | | | Q30,548,000.00 |
| Centros de salud con dotación materiales de construcción, mobiliario y equipo médico | | | | | | | | | |
| | | CEMENTO | 38,000 | SACO 100 LIBRA(LB) | 274 | 3645 | 21 | Q82.00 | Q3,116,000.00 |
| | | BLOCK | 600,000 | UNIDAD 1 () | 275 | 2770 | 21 | Q5.00 | Q3,000,000.00 |
| | | HIERRO | 8,600 | QUINTAL 1 () | 281 | 1808 | 21 | Q350.00 | Q3,010,000.00 |
| | | HIERRO | 12,400 | QUINTAL 1 () | 281 | 1813 | 21 | Q247.00 | Q3,062,800.00 |
| | | HIERRO | 36,000 | UNIDAD 1 () | 281 | 19716 | 21 | Q84.00 | Q3,024,000.00 |
| | | CAJA PETRI | 600,000 | UNIDAD 1 () | 295 | 60992 | 21 | Q2.00 | Q1,200,000.00 |
| | | ESTETOSCOPIO | 5,000 | UNIDAD 1 () | 323 | 14880 | 21 | Q634.00 | Q3,170,000.00 |
| | | ESFIGMOMANÓMETRO | 3,500 | UNIDAD 1 () | 323 | 27144 | 21 | Q900.00 | Q3,150,000.00 |
| | | REFRIGERADOR | 650 | UNIDAD 1 () | 329 | 61272 | 21 | Q4,700.00 | Q3,055,000.00 |
| | | Total Subproducto | | | | | | | Q25,787,800.00 |
| Puestos de salud con dotación materiales de construcción, mobiliario y equipo médico | | | | | | | | | |
| | | CEMENTO | 40,000 | SACO 100 LIBRA(LB) | 274 | 3645 | 21 | Q82.00 | Q 3,280,000.00 |
| | | HIERRO | 9,000 | QUINTAL 1 () | 281 | 1808 | 21 | Q350.00 | Q 3,150,000.00 |
| | | HIERRO | 13,000 | QUINTAL 1 () | 281 | 1813 | 21 | Q247.00 | Q 3,211,000.00 |
| | | HIERRO | 38,000 | UNIDAD 1 () | 281 | 19716 | 21 | Q84.00 | Q 3,192,000.00 |
| | | ESTETOSCOPIO | 5,000 | UNIDAD 1 () | 323 | 14880 | 21 | Q634.00 | Q 3,170,000.00 |
| | | ESFIGMOMANÓMETRO | 3,500 | UNIDAD 1 () | 323 | 27144 | 21 | Q900.00 | Q 3,150,000.00 |
| | | Total de Subproducto | | | | | | | Q19,153,000.00 |
| | | Total de Producto | | | | | | | Q75,488,800.00 |
| Escuelas de preprimaria con dotación de materiales, mobiliario y equipo educativo | | | | | | | | | |
| Escuelas de preprimaria con dotación de materiales, mobiliario y equipo educativo | | | | | | | | | |
| | | CEMENTO | 61,000 | SACO 100 LIBRA(LB) | 274 | 3645 | 41 | Q82.00 | Q5,002,000.00 |
| | | BLOCK | 990,000 | UNIDAD 1 () | 275 | 2770 | 41 | Q5.00 | Q4,950,000.00 |
| | | PIZARRA | 6,900 | UNIDAD 1 () | 293 | 47592 | 41 | Q725.00 | Q5,002,500.00 |
| | | MESA HEXAGONAL ESCOLAR | 1,100 | UNIDAD 1 () | 324 | 27677 | 41 | Q4,700.00 | Q5,170,000.00 |
| | | ORGANIZADOR | 700 | UNIDAD 1 () | 324 | 59706 | 41 | Q7,500.00 | Q5,250,000.00 |

| | | | | | | | | |
|---|------------------------------|---------|---------------------------|-----|-------|----|-----------|----------------|
| Total de producto | | | | | | | | Q25,374,500.00 |
| Escuelas de primaria con dotación de materiales, mobiliario y equipo educativo | | | | | | | | |
| Escuelas de primaria con dotación de materiales, mobiliario y equipo educativo | | | | | | | | |
| | CEMENTO | 40,000 | SACO 100 LIBRA(LB) | 274 | 3645 | 41 | Q82.00 | Q3,280,000.00 |
| | BLOCK | 600,000 | UNIDAD 1 () | 275 | 2770 | 41 | Q5.00 | Q3,000,000.00 |
| | PIZARRA | 4,150 | UNIDAD 1 () | 293 | 47592 | 41 | Q725.00 | Q3,008,750.00 |
| | ESCRITORIO UNIPERSONAL | 35,000 | UNIDAD 1 () | 324 | 42161 | 41 | Q125.00 | Q4,375,000.00 |
| | MESA BIPERSONAL ESCOLAR | 1,600 | UNIDAD 1 () | 324 | 61224 | 41 | Q1,904.00 | Q3,046,400.00 |
| | MESA BIPERSONAL ESCOLAR | 6,000 | UNIDAD 1 () | 324 | 62900 | 41 | Q527.00 | Q3,162,000.00 |
| | MESA BIPERSONAL ESCOLAR | 6,000 | UNIDAD 1 () | 324 | 62922 | 41 | Q550.00 | Q3,300,000.00 |
| | ESCRITORIO CÁTEDRA CON SILLA | 4,000 | UNIDAD 1 () | 324 | 63461 | 41 | Q1,200.00 | Q4,800,000.00 |
| Total de Producto | | | | | | | | Q27,972,150.00 |
| Establecimientos de educación media con dotación de materiales, mobiliario y equipo educativo | | | | | | | | |
| Establecimientos educativos de nivel básico con dotación de materiales, mobiliario y equipo educativo | | | | | | | | |
| | CEMENTO | 50,000 | SACO 100 LIBRA(LB) | 274 | 3645 | 11 | Q82.00 | Q4,100,000.00 |
| | BLOCK | 800,000 | UNIDAD 1 () | 275 | 2770 | 11 | Q5.00 | Q4,000,000.00 |
| | PIZARRA | 6,000 | UNIDAD 1 () | 293 | 47592 | 11 | Q725.00 | Q4,350,000.00 |
| | ESCRITORIO UNIPERSONAL | 35,000 | UNIDAD 1 () | 324 | 42161 | 11 | Q125.00 | Q4,375,000.00 |
| | ESCRITORIO CÁTEDRA CON SILLA | 3,500 | UNIDAD 1 () | 324 | 63461 | 11 | Q1,200.00 | Q4,200,000.00 |
| | COMPUTADORA DE ESCRITORIO | 600 | UNIDAD 1 () | 328 | 72327 | 11 | Q8,000.00 | Q4,800,000.00 |
| Total de Subproducto | | | | | | | | Q25,825,000.00 |
| Establecimientos educativos de nivel diversificado con dotación de materiales, mobiliario y equipo | | | | | | | | |
| | CEMENTO | 40,000 | SACO 100 LIBRA(LB) | 274 | 3645 | 11 | Q82.00 | Q3,280,000.00 |
| | BLOCK | 484,958 | UNIDAD 1 () | 275 | 2770 | 11 | Q5.00 | Q2,424,790.00 |
| | PIZARRA | 4,500 | UNIDAD 1 () | 293 | 47592 | 11 | Q725.00 | Q3,262,500.00 |
| | ESCRITORIO UNIPERSONAL | 24,000 | UNIDAD 1 () | 324 | 42161 | 11 | Q125.00 | Q3,000,000.00 |
| | ESCRITORIO CÁTEDRA CON SILLA | 2,500 | UNIDAD 1 () | 324 | 63461 | 11 | Q1,200.00 | Q3,000,000.00 |
| | COMPUTADORA DE ESCRITORIO | 515 | UNIDAD 1 () | 328 | 72327 | 11 | Q8,000.00 | Q4,120,000.00 |
| Total de Subproducto | | | | | | | | Q19,087,290.00 |
| Total de Producto | | | | | | | | Q44,912,290.00 |
| Personas beneficiadas con la dotación de materiales de construcción y equipo para sistemas de agua potable | | | | | | | | |
| Personas beneficiadas con la dotación de materiales de construcción y equipo para sistemas de agua potable | | | | | | | | |
| | PIEDRÍN | 20,000 | UNIDAD 1 METRO CÚBICO(M³) | 223 | 22330 | 11 | Q150.00 | Q3,000,000.00 |

| | | | | | | | | | |
|--|---------------------------|---------|---------------------------|-----|-------|----|------------|---------------|----------------|
| | TUBO | 60,000 | UNIDAD 1 () | 268 | 4717 | 11 | Q40.00 | Q2,400,000.00 | |
| | FILTRO | 24,000 | UNIDAD 1 () | 268 | 42622 | 11 | Q125.00 | Q3,000,000.00 | |
| | DEPÓSITO DE AGUA | 3,308 | UNIDAD 1 () | 268 | 53059 | 11 | Q1,250.00 | Q4,135,000.00 | |
| | CEMENTO | 40,000 | SACO 100 LIBRA(LB) | 274 | 3645 | 11 | Q82.00 | Q3,280,000.00 | |
| | BLOCK | 600,000 | UNIDAD 1 () | 275 | 2770 | 11 | Q5.00 | Q3,000,000.00 | |
| | BOMBA | 66 | UNIDAD 1 () | 329 | 27278 | 11 | Q46,935.00 | Q3,097,710.00 | |
| | Total de Producto | | | | | | | | Q21,912,710.00 |
| Personas beneficiadas con materiales de construcción, suministros y equipo para mejorar servicios de saneamiento y ambiente | | | | | | | | | |
| Personas beneficiadas con materiales de construcción, suministros y equipo para mejorar servicios de saneamiento | | | | | | | | | |
| | PIEDRÍN | 20,000 | UNIDAD 1 METRO CÚBICO(M³) | 223 | 22330 | 21 | Q150.00 | Q3,000,000.00 | |
| | CEMENTO | 40,000 | SACO 100 LIBRA(LB) | 274 | 3645 | 21 | Q82.00 | Q3,280,000.00 | |
| | BLOCK | 600,000 | UNIDAD 1 () | 275 | 2770 | 21 | Q5.00 | Q3,000,000.00 | |
| | ESTUFA AHORRADORA DE LEÑA | 2,100 | UNIDAD 1 () | 299 | 56405 | 21 | Q1,450.00 | Q3,045,000.00 | |
| | BIODIGESTOR | 100 | UNIDAD 1 () | 329 | 65264 | 21 | Q32,250.00 | Q3,225,000.00 | |
| | Total de Producto | | | | | | | | Q15,550,000.00 |
| Personas en situación de riesgo y vulnerabilidad social beneficiadas con materiales de construcción, enseres y equipo | | | | | | | | | |
| Personas en situación de riesgo y vulnerabilidad social beneficiadas con enseres y equipo | | | | | | | | | |
| | PONCHO | 30,000 | UNIDAD 1 () | 232 | 38391 | 21 | Q95.00 | Q2,850,000.00 | |
| | COLCHONETA | 7,000 | UNIDAD 1 () | 239 | 74603 | 21 | Q535.00 | Q3,745,000.00 | |
| | CÁNTARO | 180,000 | UNIDAD 1 () | 268 | 70450 | 21 | Q17.00 | Q3,060,000.00 | |
| | CAMA | 1,200 | UNIDAD 1 () | 329 | 9860 | 21 | Q2,600.00 | Q3,120,000.00 | |
| | ESTUFA | 700 | UNIDAD 1 () | 329 | 25767 | 21 | Q5,600.00 | Q3,920,000.00 | |
| | ESTUFA | 3,500 | UNIDAD 1 () | 329 | 64244 | 21 | Q980.00 | Q3,430,000.00 | |
| | Total de Producto | | | | | | | | Q20,125,000.00 |
| Personas beneficiadas con dotación de materiales de construcción para mejorar su vivienda | | | | | | | | | |
| Personas Beneficiadas con Dotación de Materiales de Construcción para Mejorar su Vivienda | | | | | | | | | |
| | PINTURA | 10,000 | ENVASE 1 GALÓN(GAL) | 267 | 3624 | 21 | Q122.00 | Q1,220,000.00 | |
| | PINTURA | 10,000 | ENVASE 1 GALÓN(GAL) | 267 | 3626 | 21 | Q171.00 | Q1,710,000.00 | |
| | PINTURA | 5,000 | TONEL 55 GALÓN(GAL) | 267 | 4262 | 21 | Q300.00 | Q1,500,000.00 | |
| | CEMENTO | 100,000 | BOLSA 1 LIBRA(LB) | 274 | 3645 | 21 | Q12.00 | Q1,200,000.00 | |
| | BLOCK | 200,000 | UNIDAD 1 () | 275 | 39407 | 21 | Q5.00 | Q1,000,000.00 | |
| | COSTANERA | 10,000 | UNIDAD 1 () | 281 | 30527 | 21 | Q143.00 | Q1,430,000.00 | |
| | COSTANERA | 12,000 | UNIDAD 1 () | 281 | 39245 | 21 | Q122.00 | Q1,464,000.00 | |

| | | | | | | | | | |
|--|--|------------------|---------|---------------------------|-----|-------|----|---------|------------------------|
| | | HIERRO | 8,000 | UNIDAD 1 () | 281 | 42923 | 21 | Q147.00 | Q1,176,000.00 |
| | | HIERRO | 5,000 | QUINTAL 1 () | 281 | 50700 | 21 | Q253.00 | Q1,265,000.00 |
| | | HIERRO | 6,000 | QUINTAL 1 () | 281 | 50701 | 21 | Q258.00 | Q1,548,000.00 |
| | | LÁMINA | 7,500 | UNIDAD 1 () | 282 | 4840 | 21 | Q192.00 | Q1,440,000.00 |
| | | TORNILLO POLSER | 400,000 | UNIDAD 1 () | 283 | 39657 | 21 | Q4.00 | Q1,600,000.00 |
| | | TORNILLO POLSER | 600,057 | UNIDAD 1 () | 283 | 58389 | 21 | Q2.00 | Q1,200,114.00 |
| | | LÁMINA ACANALADA | 33,033 | UNIDAD 1 () | 284 | 8261 | 21 | Q125.00 | Q4,129,125.00 |
| Total de Producto | | | | | | | | | Q21,882,239.00 |
| Personas con capacitación, asistencia técnica y con dotación de materiales, herramientas y equipo para el fomento de la producción agropecuaria | | | | | | | | | |
| Personas con dotación de materiales, herramientas y equipo para el fomento de la producción agropecuaria | | | | | | | | | |
| | | BOMBA | 5,000 | UNIDAD 1 () | 268 | 14275 | 21 | Q470.00 | Q2,350,000.00 |
| | | MACHETE | 34,000 | UNIDAD 1 () | 286 | 1722 | 21 | Q50.00 | Q1,700,000.00 |
| | | PALA | 35,000 | UNIDAD 1 () | 286 | 1733 | 21 | Q80.00 | Q2,800,000.00 |
| | | PIOCHA | 35,000 | UNIDAD 1 () | 286 | 1738 | 21 | Q94.00 | Q3,290,000.00 |
| | | AZADÓN | 40,000 | UNIDAD 1 () | 286 | 59222 | 21 | Q93.00 | Q3,720,000.00 |
| Total Subproducto | | | | | | | | | Q13,860,000.00 |
| Personas capacitadas y con asistencia técnica en temas de producción agropecuaria y artesanal | | | | | | | | | |
| | | | | | | | 21 | | |
| Total Subproducto | | | | | | | | | Q0.00 |
| Total Producto | | | | | | | | | Q13,860,000.00 |
| Familias beneficiadas con dotación de materiales de construcción y reparación de la red vial | | | | | | | | | |
| Familias beneficiadas con dotación de materiales de construcción y reparación de la red vial | | | | | | | | | |
| | | ARENA | 43,084 | UNIDAD 1 METRO CÚBICO(M³) | 223 | 2764 | 21 | Q150.00 | Q 6,462,600.00 |
| | | PIEDRÍN | 57,182 | UNIDAD 1 METRO CÚBICO(M³) | 223 | 12706 | 21 | Q150.00 | Q 8,577,300.00 |
| | | CEMENTO | 70,000 | SACO 100 LIBRA(LB) | 274 | 3645 | 21 | Q82.00 | Q 5,740,000.00 |
| Total Producto | | | | | | | | | Q 20,779,900.00 |
| TOTAL GENERAL | | | | | | | | | Q292,275,049.00 |

PROYECTOS DE INVERSIÓN PROGRAMADOS PARA EL AÑO 2024

| No. | SNIP | Nombre | Presupuesto |
|--------------|--------|--|------------------------|
| 1 | 207327 | Ampliacion Escuela Primaria Caserio Mangalito, Genova, Quetzaltenango | Q578,118.00 |
| 2 | 207334 | Ampliacion Escuela Primaria Sector Juarez, Genova, Quetzaltenango. | Q660,035.00 |
| 3 | 206798 | Construccion Sistema De Agua Potable Por Bombeo Y Gravedad Paraje Chiq Chob Aldea Tacajalve San Francisco El Alto Totonicapan | Q1,269,893.00 |
| 4 | 251481 | Construccion Sistema De Agua Potable Con Perforacion De Pozo Paraje Chi-Joyab Aldea Rancho De Teja San Francisco El Alto Totonicapan | Q3,009,184.00 |
| 5 | 279990 | Mejoramiento Sistema De Agua Potable Con Perforacion De Pozo Aldea Santa Lucia Los Ocotes Sanarate El Progreso | Q2,107,263.00 |
| 6 | 280549 | Construccion Sistema De Agua Potable Aldea Rancho Viejo San Antonio Huista Huehuetenango | Q2,672,465.00 |
| 7 | 284437 | Construccion Sistema De Agua Potable Caserio El Maguey Sipacapa San Marcos | Q1,636,994.00 |
| 8 | 283537 | Mejoramiento Sistema De Tratamiento Aguas Residuales Planta Tzanjuyu Panajachel Solola | Q11,211,534.00 |
| 9 | 281630 | Mejoramiento Sistema De Alcantarillado Sanitario Segundo Tercer Y Cuarto Canton Cabecera Municipal San Pedro Yepocapa Chimaltenango | Q13,440,178.00 |
| 10 | 299419 | Construccion Sistema De Alcantarillado Sanitario Caserio Nazareth Aldea Zaculeu Central Huehuetenango Huehuetenango | Q9,156,159.00 |
| 11 | 224828 | Mejoramiento Camino Rural Con Adoquin Jaimito Canton Los Aguilar San Cristobal Cucho San Marcos | Q950,744.00 |
| 12 | 240516 | Mejoramiento Calle Pavimento Rigido Desde Aldea La Campana Hacia Aldea Morazan Monjas Jalapa | Q36,535,951.00 |
| 13 | 244257 | Mejoramiento Calle Pavimentada De Cancha Polideportiva Colonia El Maguey Hacia Caserio Punta Del Llano Usumatlan Zacapa | Q1,029,259.00 |
| 14 | 299027 | Mejoramiento Camino Rural De Aldea Tanil Hacia Aldea Sacuchum San Pedro Sacatepequez San Marcos | Q19,969,531.00 |
| Total | | | Q104,227,308.00 |

PROYECTOS DE INVERSIÓN A REPROGRAMAR EN EL AÑO 2024

| SNIP | Nombre | Presupuesto |
|--------------|--|-----------------------|
| 282268 | Mejoramiento Camino Rural Aldea Llano Grande Hacia Caserío Las Minas, Pachalum, Quiche | Q46,690.43 |
| 207393 | Mejoramiento Calle Sector Cementerio, Hacia Escuela Primaria Aldea Xenimaquin, Comalapa, Chimaltenango | Q20,133.55 |
| 156420 | Construcción Edificio (S) Centro De Formación Comunitaria, Cantón Quiacquix, Totonicapán, Totonicapán. | Q68,598.76 |
| 280582 | Mejoramiento Camino Rural De Canton Bethania Hacia Aldea Villa Hermosa, Pasando Por Caserío Jerusalem Y Aldea Tanil, Esquipulas Palo Gordo, San Marcos | Q182,565.88 |
| 150716 | Construcción Instituto Básico Bilingüe Intercultural Mam (Castellano), Caserío Canoa De Sal, Comitancillo, San Marcos. | Q34,823.77 |
| 256918 | Mejoramiento Calle (S) Casco Urbano De La Cabecera Municipal De Palencia, Guatemala | Q500,613.44 |
| 207391 | Mejoramiento Calle Septima Avenida Y Segunda Calle Zona 3, Barrio Xechocon, Comalapa, Chimaltenango | Q102,817.88 |
| 207176 | Mejoramiento Calle, Aldea Ojechejel, Huehuetenango, Huehuetenango | Q225,683.32 |
| 299426 | Mejoramiento Calle Hacia Parte Baja Canton Bethania Esquipulas Palo Gordo San Marcos | Q247,794.14 |
| 282366 | Mejoramiento Camino Rural Caserío Los Ranchos A Aldea El Salitrillo Y Los Comunes, Quesada, Jutiapa | Q946,726.80 |
| 244948 | Mejoramiento Calle Urbana Principal Con Pavimento Rígido De Canton Tujcuc Los Lucas Y Canton Los Pablo, Todos Santos Cuchumatan, Huehuetenango | Q423,875.84 |
| 300601 | Ampliación Sistema De Agua Potable Aldea Taltimiche, Comitancillo, San Marcos | Q933,400.00 |
| 224076 | Mejoramiento De Calle Con Adoquin, Calle Principal, Aldea Sacuchum, San Pedro Sacatepequez, San Marcos | Q188,930.00 |
| 299029 | Construcción Sistema Alcantarillado Sanitario Caserío Vista Hermosa, San Antonio Sacatepequez, San Marcos | Q2,070,000.00 |
| 269224 | Mejoramiento Calle Aldea La Reforma San Cristóbal Verapaz, Alta Verapaz | Q3,769,131.61 |
| 245704 | Mejoramiento Calle Con Pavimento Rígido De Cabecera Municipal Hacia Aldea San Miguel Las Flores, Catarina, San Marcos | Q4,470,151.61 |
| 281431 | Mejoramiento Camino Rural Con Pavimento Rígido De Carretera 7e Hacia Ruta Aldea Los Pinos Tucuru, Alta Verapaz | Q2,660,444.75 |
| 315077 | Mejoramiento Sistema De Alcantarillado Sanitario Barrio El Paraíso, San Francisco, Peten | Q7,013,431.11 |
| 209269 | Mejoramiento Instalaciones Deportivas Y Recreativas (Villa Deportiva), Cabecera Municipal, Puerto Barrios, Izabal | Q11,584,180.03 |
| 224833 | Construcción Sistema De Alcantarillado Sanitario Aldea Morazán, Río Bravo, Suchitepéquez | Q9,050,000.00 |
| 299025 | Construcción Sistema De Tratamiento Aguas Residuales Zona 3 Área Urbana Santa Cruz Del Quiché Quiché | Q42,950,000.00 |
| Total | | Q87,489,992.92 |